



ФЕДЕРАЛЬНОЕ ГОСУДАРСТВЕННОЕ БЮДЖЕТНОЕ УЧРЕЖДЕНИЕ НАУКИ
ИНСТИТУТ ИСТОРИИ МАТЕРИАЛЬНОЙ КУЛЬТУРЫ
РОССИЙСКОЙ АКАДЕМИИ НАУК (ИИМК РАН)

Дворцовая наб., 18, лит. А, Санкт-Петербург, 191186
тел. +7 (812) 5715092, факс +7 (812) 5716271, Эл. почта: admin@archeo.ru
ОКПО: 02698499, ОГРН: 1027809188527, ИНН: 7825004658, КПП: 784101001

УТВЕРЖДАЮ

Директор Центра спасательной
археологии ИИМК РАН

Соловьева Н.Ф.

«17» марта 2026 г.

Акт государственной историко-культурной экспертизы земельного участка, подлежащего воздействию земляных, строительных, мелиоративных и (или) хозяйственных работ, предусмотренных статьей 25 Лесного кодекса Российской Федерации работ по использованию лесов (за исключением работ, указанных в пунктах 3, 4 и 7 части 1 статьи 25 Лесного кодекса Российской Федерации) и иных работ в случае, если федеральный орган охраны объектов культурного наследия и орган охраны объектов культурного наследия субъекта Российской Федерации не имеют данных об отсутствии на указанных землях объектов археологического наследия, включенных в реестр, и выявленных объектов археологического наследия (земельного участка на территории, отведенной под капитальный ремонт объекта: «Проезд без названия (от Б. Смоленского пр. до ж.д.)»)

Заказчик: ООО МПК «Любимый город»

г. Санкт-Петербург
Невский район
2026

Акт государственной историко-культурной экспертизы земельного участка, подлежащего воздействию земляных, строительных, мелиоративных и (или) хозяйственных работ, предусмотренных статьей 25 Лесного кодекса Российской Федерации работ по использованию лесов (за исключением работ, указанных в пунктах 3, 4 и 7 части 1 статьи 25 Лесного кодекса Российской Федерации) и иных работ в случае, если федеральный орган охраны объектов культурного наследия и орган охраны объектов культурного наследия субъекта Российской Федерации не имеют данных об отсутствии на указанных землях объектов археологического наследия, включенных в реестр, и выявленных объектов археологического наследия (земельного участка на территории, отведенной под капитальный ремонт объекта: «Проезд без названия (от Б. Смоленского пр. до ж.д.)»))

Настоящий акт государственной историко-культурной экспертизы составлен в соответствии с Положением о государственной историко-культурной экспертизе, утвержденным постановлением Правительства Российской Федерации от 25 апреля 2024 г. № 530.

Дата начала проведения экспертизы: «26» января 2025 г.

Дата окончания экспертизы: «17» марта 2026 г.

Место проведения экспертизы: г. Санкт-Петербург, Невский район

Заказчик экспертизы: ООО МПК «Любимый город»

Юридический/почтовый адрес: 192102, г. Санкт-Петербург, вн. тер. г. муниципальный округ Волковское, ул. Бухарестская, д. 1 лит. А, помещ. 1Н, часть 86, каб. 213
ИНН 7807253813/КПП 781601001
ОГРН 1217800201079
эл. адрес: info@mpk-lg.ru
тел.: +7 (812) 242-68-00

Сведения об экспертной организации:

Полное наименование	Федеральное государственное бюджетное учреждение науки Институт истории материальной культуры Российской академии наук
Краткое наименование	ИИМК РАН
Организационно-правовая форма	Федеральное государственное бюджетное учреждение науки

Ведомственная принадлежность	Министерство науки и высшего образования Российской Федерации
Адрес	Российская Федерация, 191186, Санкт-Петербург, Дворцовая наб. 18, лит. А
Реквизиты	ИНН 7825004658 КПП 784101001 ОГРН: 1027809188527 ОКПО: 0269849 ОКВЭД 72.20

На основании пп. б) п.7 Положения о государственной историко-культурной экспертизе, утвержденного постановлением Правительства Российской Федерации от 25 апреля 2024 г. № 530 ИИМК РАН соответствует требованию в части кадрового состава, как юридическое лицо, привлекаемое в качестве эксперта (см. Приложение 8).

Сведения об эксперте:

Фамилия, имя, отчество	Вахонеев Виктор Васильевич
Образование	высшее
Специальность	история
Ученая степень (звание)	кандидат исторических наук
Стаж работы	13 лет
Место работы и должность	и.о. ст.н.с. к.н. ИИМК РАН
Реквизиты аттестации	Государственный эксперт по проведению историко-культурной экспертизы (приказ Министерства культуры Российской Федерации № 1055 от 18.06.2025 г. «Об утверждении статуса аттестованного эксперта по проведению государственной историко-культурной экспертизы» (п. 13)) Объекты экспертизы: - земли, подлежащие воздействию земляных, строительных, мелиоративных, хозяйственных работ, предусмотренных статьей 25 Лесного кодекса Российской Федерации работ по использованию лесов (за исключением работ, указанных в пунктах 3, 4 и 7 части 1 статьи 25 Лесного кодекса Российской Федерации) и иных работ, в случае, если указанные земли расположены в границах территорий, утвержденных в соответствии с подпунктом 34.2 пункта 1 статьи 9 Федерального закона от 25.06.2002

	<p>№ 73-ФЗ «Об объектах культурного наследия (памятниках истории и культуры) народов Российской Федерации»;</p> <p>- документация, за исключением научных отчетов о выполненных археологических полевых работах, содержащая результаты исследований, в соответствии с которыми определяется наличие или отсутствие объектов, обладающих признаками объекта культурного наследия, на земельных участках, подлежащих воздействию земляных, строительных, мелиоративных, хозяйственных работ, указанных в статье 30 Федерального закона № 73-ФЗ «Об объектах культурного наследия (памятниках истории и культуры) народов Российской Федерации» работ по использованию лесов и иных работ;</p> <p>разделы об обеспечении сохранности объекта культурного наследия, включенного в реестр, выявленного объекта культурного наследия, входящие в состав проектной или иной документации, проекты обеспечения сохранности указанных объектов при проведении земляных, строительных, мелиоративных, хозяйственных работ, указанных в статье 30 Федерального закона № 73-ФЗ «Об объектах культурного наследия (памятниках истории и культуры) народов Российской Федерации» работ по использованию лесов и иных работ, включающие оценку воздействия таких работ на указанные объекты и содержащие меры по обеспечению сохранности указанных объектов при проведении таких работ в границах территории указанных объектов либо на земельном участке, непосредственно связанном с земельным участком в границах территории указанных объектов.</p>
--	--

В соответствии с законодательством Российской Федерации эксперт несет ответственность за достоверность сведений, изложенных в заключении экспертизы.

Эксперт Вахонеев В.В.

Отношения к заказчику

Экспертная организация:

- не участвует в разработке проектной документации на строительство, расширение, реконструкцию, техническое перевооружение, консервацию и ликвидацию, и иное хозяйственное освоение объекта или объектов, в отношении которых проводится экспертиза, или подобной проектной документации;
- не участвует в проектировании или конструировании, изготовлении, поставке,

монтаже, ремонте, покупке, владении, эксплуатации или обслуживании технических устройств, применяемых на объекте или других объектах, в отношении которых проводится экспертиза, или подобных конкурентных технических устройств;

- не участвует в проектировании или конструировании, строительстве, ремонте, покупке, владении, эксплуатации или обслуживании зданий и сооружений на объекте или других объектах, в отношении которых проводится экспертиза, или подобных конкурентных зданий и сооружений;
- не имеет с заказчиком отношений общего владения; не имеет с заказчиком конфликта интересов;
- не подлежит непосредственной отчетности тому же вышестоящему управляющему органу, что и заказчик экспертизы;
- не выполняет функции официального представителя заказчика.

Эксперт:

- не имеет родственных связей с заказчиком (его должностными лицами, работниками);
- не состоит в трудовых отношениях с заказчиком;
- не имеет долговых обязательств или обязательств имущественного характера перед заказчиком (его должностным лицом или работником), а также заказчик (его должностное лицо или работник) не имеет долговых обязательств или обязательств имущественного характера перед экспертом;
- не владеет ценными бумагами, акциями (долями участия, паями в уставных капиталах) заказчика;
- не заинтересован в результатах исследований либо решений, вытекающих из настоящего экспертного заключения, в целях получения выгоды в виде денег, ценностей, имущества, услуг имущественного характера или имущественных прав для себя или третьих лиц.

Основание проведения государственной историко-культурной экспертизы

1. Федеральный закон от 25.06.2002 № 73-ФЗ «Об объектах культурного наследия (памятниках истории и культуры) народов Российской Федерации».
2. Положение о государственной историко-культурной экспертизе, утвержденное Постановлением Правительства РФ от 25.04.2024 № 530.
3. Договор № 02/01-2026/НР.397 от «26» января 2026 года, заключенный между ООО МПК «Любимый город» между ИИМК РАН и Заказчиком.

4. Письмо Комитета по государственному контролю, использованию и охране памятников истории и культуры Правительства Санкт-Петербурга № 01-43-28860/25-0-1 от 12.12.2025 г.

Цель и объект экспертизы

Цель экспертизы: определение наличия или отсутствия объектов археологического наследия, включенных в реестр, и выявленных объектов археологического наследия, на земельном участке на территории, отведенной под капитальный ремонт объекта: «Проезд без названия (от Б. Смоленского пр. до ж.д.)», подлежащем воздействию земляных, строительных, мелиоративных, хозяйственных работ, предусмотренных статьей 25 Лесного кодекса Российской Федерации работ по использованию лесов (за исключением работ, указанных в пунктах 3, 4 и 7 части 1 статьи 25 Лесного кодекса Российской Федерации) и иных работ.

Объект экспертизы: земельный участок на территории, отведенной под капитальный ремонт объекта: «Проезд без названия (от Б. Смоленского пр. до ж.д.)», подлежащий воздействию земляных, строительных, мелиоративных, хозяйственных работ, предусмотренных статьей 25 Лесного кодекса Российской Федерации работ по использованию лесов (за исключением работ, указанных в пунктах 3, 4 и 7 части 1 статьи 25 Лесного кодекса Российской Федерации) и иных работ (пп. «ж» п. 8 Положения о государственной историко-культурной экспертизе, утвержденного Постановлением Правительства РФ от 25 апреля 2024 г. № 530).

Перечень документов, представленных Заказчиком

- Копия письма Комитета по государственному контролю, использованию и охране памятников истории и культуры Правительства Санкт-Петербурга № 01-43-28860/25-0-1 от 12.12.2025 г.

- Схема расположения земельного участка на кадастровой карте территории.

- Копия письма ООО МПК «Любимый город» № 74/26 от 11.03.2026 г. с обоснованием отсутствия градостроительного плана земельного участка.

Перечень документов и материалов, привлекаемых при проведении экспертизы, а также использованной для нее специальной, технической и справочной литературы

1. Основы законодательства Российской Федерации о культуре, утв. Верховным Советом РФ 9 октября 1992 г. N 3612-1.

2. Федеральный закон РФ от 25 июня 2002 г. №73-ФЗ «Об объектах культурного наследия (памятниках истории и культуры) народов Российской Федерации».

3. Положение о государственной историко-культурной экспертизе, утв. Постановлением Правительства от 25.04.2024 № 530.

4. Правила выдачи, приостановления и прекращения действия разрешений (открытых листов) на проведение работ по выявлению и изучению объектов археологического наследия, включая работы, имеющие целью поиск и изъятие археологических предметов (утв. Постановлением Правительства РФ №1893 от 24 октября 2022 г.).

5. Положение о порядке проведения археологических полевых работ и составления научной отчетной документации, утвержденное постановлением Бюро Отделения историко-филологических наук Российской академии наук от №15 от 12 апреля 2023 г.

6. Закон Санкт-Петербурга от 12.7.2007 N 333-64 «Об охране объектов культурного наследия в Санкт-Петербурге».

7. Закон Санкт-Петербурга от 19 января 2009 г. №820-7 «О границах объединенных зон охраны объектов культурного наследия, расположенных на территории Санкт-Петербурга, режимах использования земель и требованиях к градостроительным регламентам в границах указанных зон».

8. Положение о едином государственном реестре объектов культурного наследия (памятников истории и культуры) народов Российской Федерации, утвержденное приказом Министерства культуры Российской Федерации от 30.10.2011 № 954.

9. Бюллетень Института истории материальной культуры РАН. [№] 1 (охранная археология) /науч. ред. Н. Ф. Соловьёва; ИИМК РАН. – СПб.: Изд-во ИПК «КОСТА», 2010. – 196 с.: ил.

10. Лапшин В.А. Археологическая карта Ленинградской области. Ч.1. Западные районы. Л., 1990.

11. Лапшин В.А. Археологическая карта Ленинградской области. Ч.2. Восточные и северные районы. Л., 1995.

12. Лапшин В.А. Отчет о разведке в западных районах области в 1985 г. – Архив ИИМК, Ф.35, оп.1, 1985, дело 61. Альбом иллюстраций - дело 62.

13. Лапшин В.А. Разведка в Ленинградской области. 1986 - Архив ИИМК, Ф.35 (ЛОИА), 1986, №65.

14. Лапшин В.А. Краткий отчет об археологическом обследовании трассы нефтепровода БТС-2, проведенном на территории Ленинградской области (Лужский, Тосненский, Кировский, Всеволожский и Выборгский районы) в 2007 году. СПб., 2008.

15. Семенцов С.В. Развитие Приневья и Приладожья в VIII-XVII вв. – основа создания Санкт-Петербурга и всей санкт-петербургской агломерации// Елагинские чтения. Выпуск 1. СПб. 2003.

16. Селин А. А. К исторической топографии Невского устья // Древние культуры Центральной Азии и Санкт-Петербург, 1998. СПб. С. 269-272.

17. Сорокин П. Е. Археологические исследования и проблемы сохранения культурного слоя на территории Санкт-Петербурга // Археология Петербурга, 1996. № 1. СПб.

18. Сорокин П. Е. Ландскрона, Невское устье, Ниеншанц, 2001. СПб.

19. Сорокин П.Е. О системе расселения в Приневье в допетровское время //Сельская Русь в IX-XVI вв. М. 2008.

Сведения об обстоятельствах, повлиявших на процесс проведения и результаты экспертизы

Обстоятельства, повлиявшие на процесс проведения и результаты экспертизы, отсутствуют.

Сведения о проведенных исследованиях

В процессе государственной историко-культурной экспертизы:

- проведены полевые научно-исследовательские археологические работы (разведки);
- подготовлен отчет о проведении полевых научно-исследовательских археологических работ;
- выполнен анализ действующего законодательства в сфере охраны культурного наследия;
- выполнен анализ документов и материалов, полученных для проведения экспертизы по объекту с формулировкой выводов;
- оформлены результаты государственной историко-культурной экспертизы в виде Акта.

Факты и сведения, выявленные и установленные в результате проведенных исследований

Рассматриваемый участок расположен в Невском районе г. Санкт-Петербурга. Территория обследования представляет собой ломаную линию протяженностью 706 метров, проходящую по проезжей части безымянного проезда (продолжение

Большого Смоленского проспекта) от окончания проспекта до железнодорожных путей, а также охватывающую часть обочин дороги.

Поверхность территории обследования преимущественно заасфальтирована, поверхности обочин задернованы.

Рельеф окружающей местности повсеместно изменен антропогенным воздействием. Абсолютные отметки поверхности по устьям пройденных скважин составляют от 7,3 м БС до 9,1 м БС (с учетом элементов благоустройства).

Сбор поверхностных вод не осуществляется.

Согласно сводному плану сетей, предоставленному заказчиком производства работ, по всей площади участка обследования проходят множественные подземные сети, связанные с обеспечением деятельности железнодорожной инфраструктуры и близлежащих промышленных объектов.

Территория обследования не огорожена, доступ свободный, на момент проведения обследования строительные и иные земляные работы на участке не ведутся.

С юго-западной стороны трасса ограничена заборами и хозяйственными постройками, которые вплотную примыкают к асфальтовому полотну дороги, в северной оконечности – железнодорожным полотном. С северной стороны трасса имеет несколько уширений, занимающих свободное пространство между асфальтовым полотном дороги и заборами промышленных объектов (в северной части – асфальтированной парковкой завода КМЗ);

В центральной части полосы отвода с северной стороны от дороги зафиксировано деревянное здание (адрес: Большой Смоленский пр., д. 15), согласно техпаспорту 1962 года постройки, однако визуально может быть датировано первой половиной XX века.

Обочины дороги захламлены отвалами строительного и бытового мусора, по обочинам дороги на свободных задернованных участках произрастают самосевные лиственные деревья и кустарники;

В ходе визуального обследования и анализа сводного плана подземных коммуникаций было установлено, что в границах территории обследования практически отсутствуют участки, пригодные для проведения земляных археологических работ. Наиболее перспективным с точки зрения вероятности наличия сохранившегося значимого культурного слоя является задернованный участок между домом 15 по Б. Смоленскому проспекту и бетонным забором.

Историко-культурное научное археологическое обследование (разведки) с целью проведения государственной историко-культурной экспертизы земельного участка на территории, отведенной под капитальный ремонт объекта: «Проезд без названия (от Б. Смоленского пр. до ж.д.)» проводилось в феврале 2026 г.

сотрудниками археологической экспедиции Центра спасательной археологии ИИМК РАН под руководством младшего научного сотрудника ИИМК РАН Кириллова Е.Л. Работы осуществлялись на основании Договора №02/01-2026/НР.397 от «26» января 2026 года, заключенного между ИИМК РАН и ООО МПК «Любимый город», и разрешения (Открытого листа) № P018-00103-00/02986554 от 20 августа 2025 г., выданного Министерством культуры РФ Кириллову Евгению Львовичу на право производства археологических полевых работ (археологических разведок) на земельном участке в Адмиралтейском, Василеостровском, Выборгском, Калининском, Кировском, Колпинском, Красногвардейском, Красносельском, Кронштадтском, Курортном, Московском, Невском, Петроградском, Петродворцовом, Приморском, Пушкинском, Фрунзенском и Центральном районах г. Санкт-Петербурга. Срок действия Открытого листа с 20 августа 2025 года по 1 августа 2026 года Исследования проводились во исполнение требований Федерального закона № 73-ФЗ от 25 июня 2002 «Об объектах культурного наследия (памятниках истории и культуры) народов Российской Федерации».

Границы участка, подлежащего археологическому обследованию, предоставлены ООО МПК «Любимый город». Объемы изыскательских работ определялись исходя из протяженности трассы обследования на основании исходных материалов, представленных Заказчиком работ, с учетом существующих методических рекомендаций. При проведении исследований эксперт опирался на предоставленные ООО МПК «Любимый город» документы, сведения и картографические материалы, а также открытые данные, предоставляемые федеральными и региональными органами власти, в том числе Геоинформационный портал (<https://nspd.gov.ru>). В документах, представленных Заказчиком для проведения экспертизы, несоответствий не выявлено.

Рассматриваемый участок расположен в Невском районе г. Санкт-Петербурга на берегу реки Нева в границах исторического района Стекланный городок. Протяженность объекта – 706 метров.

История заселения района исследования.

В период Невской стадии последнего ледникового периода (примерно 12000 л. н.) ледник распадается на «языки» и тающие ледниковые воды заполняют впадины (Финский залив, Ладожское озеро, Онежское озеро) освобождая рельеф. Современная территория Ленинградской области освободилась ото льда приблизительно 10000 л. н. Форма рельефа характеризуется хорошей сохранностью и относительной молодостью ландшафтных покровов. К началу бореального периода (10000-8000 л. н.) растительный покров стал сплошным и довольно разнообразным с преобладанием сосны и березы, а климат – сухим и теплым.

Человеком территория Ленинградской области начала осваиваться около 10 тысяч лет назад, после отступления ледника. В эпоху мезолита сюда стали проникать племена первобытных охотников и рыболовов.

Начало активного заселения исследуемой территории относится к эпохе неолита. Это стоянки и местонахождения, расположенные по берегам рек и озер. Начало неолитической эпохи на Карельском перешейке соответствует началу голоценового климатического оптимума и максимуму Литориновой трансгрессии, что соответствует времени около 7000 л. н. Возникновение неглубоких заливов и проток между Ладожским озером и морем, а также потепление климата, создали благоприятные для жизни человека условия. К этому периоду относится ранне-неолитическая стоянка Хепоярви (6380-7230 л. н) на берегу озера Хепоярви. К позднему неолиту относятся стоянки Токсово и Курголово 1, местонахождения Кавгалово и Васкелово 1, местонахождения Лемболовские 1-5. Для этого времени характерно наличие гребенчато-ямочной керамики и каменных орудий из сланца и кремня. На территории Карельского перешейка известно небольшое количество памятников эпохи раннего металла (во Всеволожском районе такие памятники пока не обнаружены), что объясняется серьезной перестройкой природной обстановки, в связи с образованием реки Невы и понижением уровня ладожских вод.

С середины 1-го тысячелетия н.э., возрастает роль отдельных областей в регионе Балтийского моря. В это время на Карельском перешейке и в Северо-Западном Приладожье проживало местное население с чертами присущими каменному веку и пришлое население охотников, которые принесли с собой традиции изготовления железного оружия.

В VII-VIII вв. происходит становление центров постоянного населения. Формируется местный рынок, обслуживающий транснациональную торговлю по Волжскому пути. В западно-финскую по облику культуру здесь, в Приладожской Карелии, добавляются общепалтийские элементы, такие как браслеты, фибулы, определенные типы мечей, топоров и копий. На исследуемой территории в это время формируется культурная общность корела. Существуют различные версии происхождения корел. Некоторые исследователи, такие как К.А. Нордман, А.С. Жербин, И.П. Шаскольский полагали, что самобытная карельская культура существовала уже в I тыс. н.э. В.И. Равдоникас считал, что предки карел пришли с восточного Приладожья. Д.В. Бубрих называл в числе предков карел племя весь. Х. Киркинен видит в карелах результат взаимодействия чудских и вепсских племён (Кочуркина, 2004).

К концу XIII в. все прибалтийско-финские племена попадают в зависимость от своих могущественных соседей: суоми и хяме – от шведов; карелы, водь, ижора, вепсы и чудь – от новгородцев.

До XVIII в., территория современного Всеволожского района, входила в Ореховский уезд, Корельской половины Водской пятины, и делилась на Иванской Куиваской, Воздвиженской, Корбоселской, и Ильинской Телкужской погосты. На протяжении многих веков Карельский перешеек подвергался шведской экспансии. В конце XV в. произошла массовая замена новгородского населения московским, в XVI в. частые военные действия между Московским государством и Швецией, голодные годы, моровые поветрия, хозяйственный кризис, проявившийся в Водской пятине с 1569-1571 гг., привели к запустениям и бегству населения пятины. С 1580-х гг. после завоевания этих территорий Швецией прошла волна нового массового исхода русского православного населения и замены его шведским и финским.

Новая война против Швеции, начатая российским царем Петром 19 августа 1700 г., стала не только борьбой России за выход к Балтийскому морю, но и борьбой за место Великой державы в Северной Европе. Первые удары небольших соединений петровских войск испытали жители Карельского перешейка осенью 1701 г. Шведский город Нотебург пал в октябре 1702 г., а в мае 1703 г. русскими войсками был взят ещё один шведский город – Ниеншанц. В 1721 г. Северная война закончилась Ништадтским миром. Новая граница России на Карельском перешейке была установлена северо-западнее Выборга.

История и топонимика территории обследования

Исследуемая территория полностью расположена в границах исторического района Санкт-Петербурга Стекланный городок или Стекланка.

На обследуемой территории в XVI веке располагалась деревня Хаапаси (Осиновая). В 1505 г. в ней числились три двора, в которых жили крестьяне Ивашко Палкин, Фомка Васильев и Осташ Гридин. «Поле пустоши Хаапаси – плохая песчаная земля», – записали составители шведской карты тех лет...

Стекланный городок – исторический район Санкт-Петербурга. Находится в восточной части города на левом берегу Невы к югу от Обводного канала.

Географически район расположен между станциями метро Елизаровской и Площадь Александра Невского, и ограничен Большим Смоленским проспектом на юге, путями Октябрьской железной дороги и рекой Невой с запада и востока соответственно, а также улицей Профессора Качалова и Мельничной улицей на севере.

В 1770-х годах по приказу графа Г.А. Потёмкина, которому были пожалованы земли у Глухого озера, известные как имение Озерки, были выстроены стекольный и зеркальный заводы. Императрица Екатерина II передала князю Потёмкину во владение стекольный завод, расположенный близ Шлиссельбурга, в селе Назия. Потёмкин же принял решение перевезти завод из пригорода поближе к себе, а именно в своё владение на Глухом озере (оно располагалось напротив Александро-Невской лавры, чуть южнее «Французского ковша»). Так появился в Петербурге хрустальный

и зеркальный завод, давший имя будущему району «Стекланный городок». Несмотря на то, что корпуса завода располагались в северной части исторического района, название «стекланный городок» распространилось и на все южные территории, на которых производство не велось.

Тут построили два стекольных завода: один – для изготовления аптечной посуды, другой – для производства хрусталя. А рядом с ним соорудили зеркальный завод – теперь на его месте находится завод художественного стекла. Изделия заводов не уступали по качеству продукции прославленных английских мастеров. Для персидского шаха тут изготовили хрустальную кровать, окруженную девятью фонтанами в форме ваз.

«Собственно Стекланный завод расположился с 1777 г. примерно вдоль нынешней Мельничной улицы – многочисленные разнокалиберные строения, прежде всего промышленные, – отмечает историк Дмитрий Шерих в своей книге «Невская застава: берег левый, берег правый». – Жилая слобода служителей завода примыкала к заводской территории, но тянулась вдоль Шлиссельбургского тракта. Здесь были своя школа, лавка, трактир. Так родился Стекланный городок...»

В 1791 году, после смерти графа, заводы были выкуплены в казну, и на их базе был создан Императорский стекланный завод. В конце XIX века завод влился в Императорский фарфоровый завод и был перевезён на площади ИФЗ на Шлиссельбургском тракте, а в Стекланном городке на Дёминской ул. появились Зеркальные мастерские Петроградского стекольного промышленного общества. После национализации в 1920 г., на их основе которых была создана Дёминская (Ленинградская) зеркальная фабрика (1924) и позднее основан Ленинградский завод художественного стекла (1940), сейчас – ПО «Росстеклохрусталь».

На территории Стекланного городка существовало большое Глухое озеро, засыпанное в 1870-х (напоминание о нём сохранилось в названии Глухоозёрского шоссе). В 1910-х годах был разработан новый план застройки района, предусматривавший строительство так называемого Царского городка с системой улиц-лучей и улиц-кругов. Однако проект так и не был реализован, и о нём напоминает только существующая по сей день улица 2-й Луч.

На берегу Невы в 1894-1898 была построена Церковь Божией Матери Всех Скорбящих Радости, разрушенная в 1933 (сохранилась лишь часовня), ныне реконструируемая. В храме хранилась известная и почитаемая горожанами икона Божией Матери «с грошиками».

В конце XIX века основным контингентом жителей Стекланного городка являлись мастеровые и рабочие на фабриках и заводах. В середине 1880-х гг. здесь даже появились дачники. Их привлекала близость Невы, рожиц и лугов, однако, как оказалось, они не могли наслаждаться тут ни спокойной жизнью, ни достойными санитарными условиями.

Берега Невы в районе Стеклянного городка соединяет Финляндский железнодорожный мост, построенный в 1910-1913 гг. Он находился на ветке железной дороги, которая соединила два важнейших направления – московское и финляндское. Над всей территорией Стеклянного городка прошла железобетонная эстакада длиной больше 600 метров. На исходе советского времени, в середине 1980-х, параллельно старому мосту с низовой его стороны соорудили новый, своего рода дублер. Пролетные строения моста собрали на берегу, а затем с помощью понтонов доставили на место. Эта операция широко освещалась в прессе. При реконструкции моста старую железобетонную эстакаду постепенно демонтировали, а вместо нее возвели новую с трапециевидными опорами.

С 1997 года идет процесс вывода производств с территории и перевода под общегражданскую застройку.

Большой Смоленский проспект – улица в Невском районе Санкт-Петербурга. Ограничен проспектом Обуховской Обороны и Глухоозёрским шоссе. Длина около 1,5 км.

Название происходит от села Смоленское, возникшего на месте Смоленской ямской слободы, существовавшей с начала XVIII века на Шлиссельбургском почтовом тракте. Сюда по указу Петра I были переведены ямщики из Смоленской губернии.

В 1956 году в проспект был включён бывший Старо-Прогонный переулок.

Анализ картографического материала

В ходе работ были проанализированы картографические материалы XVII-XX веков, характеризующие состояние исследуемого участка в разные эпохи:

Первые картографические данные о заселении территории Приневья отражаются в шведских картах XVII начала XVIII вв. На плане Беренгейма 1676 г. исследуемый участок остается неосвоенным («Карта бывших губерний Иван-Города, Яма, Капорья и Нэтеборга», составлена по материалам, найденным в Шведских архивах). Ближайшие деревни расположены на расстоянии более 1000 метров к востоку на берегах Невы вдоль торгового тракта.

На карте 1831 года участок расположен вне городской черты.

На карте 1855 года отражены ветки железной дороги, территория обследования расположена в промышленной зоне, строения не отмечены.

На карте 1909 года обозначена основная трасса Большого Смоленского проспекта, территория обследования не освоена.

Аэрофотоснимки 1966 и 1972 годов фиксируют ситуацию, в целом соответствующую современной.

Таким образом, на основании анализа картографического материала, архивных и литературных источников, были сделаны следующие выводы:

- в ходе архивно-библиографических исследований установлено, что непосредственно на территории исследуемого участка объекты археологического наследия ранее не фиксировались;
- хозяйственное освоение территории начинается с середины XIX века;
- освоение непосредственно участка производства работ связано со строительством железнодорожной ветки;
- территория обследования по предварительным данным полностью хозяйственно освоена.

Полевые археологические работы на участке обследования проводились в соответствии с методическими указаниями и требованиями «Положения о порядке проведения археологических полевых работ и составления научной отчетной документации», утвержденного постановлением Бюро Отделения историко-филологических наук Российской академии наук от №15 от 12 апреля 2023 г.

Было проведено натурное обследование земельного участка на территории, отведенной под капитальный ремонт объекта: «Проезд без названия (от Б. Смоленского пр. до ж.д.)» с визуальным осмотром местности с целью поиска памятников археологии, выраженных в рельефе местности.

Натурные полевые исследования проводились в виде осуществления пеших маршрутов и закладки археологического шурфа. Маршруты осуществлялись на всем протяжении пешим порядком. В качестве осевой линии использовались границы проектируемого объекта, предоставленные заказчиком. Все участки детально фиксировались (фото, описание, привязка к карте). При прохождении маршрутов с целью обнаружения выходов культурного слоя и артефактов осматривались встречающиеся обнажения грунта естественного и антропогенного происхождения. На перспективном для обнаружения памятников археологии участке производилась закладка шурфа, ориентированного по сторонам света, направленного на поиск культурного слоя и древних артефактов. Местоположение шурфа было обусловлено геоморфологическим состоянием местности и степенью освоенности обследуемой территории, и определялись с таким расчетом, чтобы обеспечить полное выявление и определение границ всех объектов археологического наследия, попадающих в пределы обследуемого земельного участка, с учетом существующих методических рекомендаций 1 шурф на 1 км (при линейных обследованиях). Всего в границах обследования для выявления объектов археологического наследия был заложен 1 шурф размерами 2x2 м общей площадью 4 кв.м. Разборка грунта в процессе шурфовки производилась вручную по стратиграфическим слоям с разнородными культурными прослойками и соответствующим им общим планиграфическим горизонтам фиксации. Глубина шурфа включала всю толщу почвенного горизонта, осуществлялась контрольная прокопка верхней части археологически стерильного слоя, подстилающего почвенный горизонт (материка). Проводилась полная

фотографическая фиксация обнаруженных объектов, а также всего процесса шурфовочных работ.

Для картирования рекогносцировочного шурфа, выявленных объектов и общевидовых фотографий ландшафтной ситуации использованы имеющиеся в распоряжении экспедиции карты масштаба 1:50000 и 1:100000 в формате JPG и TIF, а также топографический план масштаба в формате DWG, предоставленный заказчиком. Выноска шурфа и дальнейшая привязка исследуемых объектов к современной топографической основе производилась от пунктов Государственной геодезической сети (ГГС) с помощью электронного тахеометра Leica TS06. Географические координаты (широта, долгота), определенные в зависимости от внешних условий приема с точностью 5-20 м, даются в формате десятичных градусов Long/Lat ddd,dddddd° (WGS-84) и с помощью встроенных в геоинформационную систему QGIS программных алгоритмов переведены в местную систему координат МСК-1964 СПб ГОСТ 51794-2008 (система высот – Балтийская) в метрах. Основные этапы работ фиксировались с помощью цифрового фотоаппарата Sony с разрешением не менее 12 Мрх. Для указания масштаба и ориентации по сторонам света при фотографировании использовался набор телескопических реек длиной 4 м с сантиметровыми делениями, двухцветная стрелка «север». После окончания работ шурф рекультивировался, что подтверждается фотографически.

Шурф 1

Размеры шурфа – 2х2 м. Шурф ориентирован по сторонам света.

Высотные отметки дневной поверхности – около 7,5 м БС.

До начала производства работ площадка шурфа была задернована.

В ходе работ была зафиксирована следующая стратиграфия (по северной стенке):

1. Дерн – мощностью около 5 см.
2. Темно-серая гумусированная супесь (почвенный слой) мощностью до 60 см.
3. Материк – светло-коричневая плотная супесь. Материковая поверхность фиксируется на глубине от 50 до 70 см от уровня дневной поверхности.

Общая глубина исследований – до 70 см.

Поверхность материка покрыта сетью морозобойных трещин.

Почвенный слой довольно мощный (около 60 см), включает строительный (преимущественно, битый кирпич) и бытовой мусор (материал датируется периодом с рубежа первой-второй четверти XX века). Следов распашки не зафиксировано, но мощность и характер почвенного слоя позволяют с уверенностью говорить о сельскохозяйственном использовании участка (можно предположить, что в данном случае была осуществлена локальная подсыпка грунта на придомовой территории).

В юго-западной части шурфа материковая поверхность имеет крутой уступ до 30 см глубиной и до 70 см шириной, заполненный мешаным грунтом.

После завершения исследовательских работ шурф был рекультивирован до уровня дневной поверхности на момент начала работ.

В результате проведенного археологического обследования земельного участка на территории, отведенной под капитальный ремонт объекта: «Проезд без названия (от Б. Смоленского пр. до ж.д.)» зафиксировано отсутствие остатков наземных древних сооружений, артефактов, имеющих историко-культурную ценность, культурного слоя или иных следов пребывания здесь человека в древности, которые можно было бы отнести к объектам археологического наследия. Результаты проведенных в рамках государственной историко-культурной экспертизы археологических полевых работ отражены в полном научно-техническом отчете (Прил. 3).

Обоснования вывода экспертизы

1. В соответствии с заключением уполномоченного органа охраны объектов культурного наследия (письмо Комитета по государственному контролю, использованию и охране памятников истории и культуры № 01-43-28860/25-0-1 от 12.12.2025 г.) земельный участок на территории, отведенной под капитальный ремонт объекта: «Проезд без названия (от Б. Смоленского пр. до ж.д.)» расположен в границах:

- вне зон охраны объектов культурного наследия.

Закон Санкт-Петербурга от 19.01.2009 №820-7 (в редакции, вступившей в силу 26.02.2025) «О границах объединенных зон охраны объектов культурного наследия, расположенных на территории Санкт-Петербурга, режимах использования земель и требованиях к градостроительным регламентам в границах указанных зон».

В пределах границ вышеуказанного земельного участка **отсутствуют** объекты культурного (в т.ч. археологического) наследия, включенные в Единый государственный реестр объектов культурного наследия (памятников истории и культуры) народов Российской Федерации и выявленные объекты культурного (в т.ч. археологического) наследия.

К границам участка непосредственно **не примыкают** объекты (выявленные объекты) культурного наследия.

Земельный участок расположен **вне границ** территории исторического поселения.

2. Согласно проведенным историко-архивным исследованиям на земельном участке на территории, отведенной под капитальный ремонт объекта: «Проезд без названия (от Б. Смоленского пр. до ж.д.)» объекты, которые можно было бы отнести к объектам археологического наследия, **отсутствуют**.

3. В соответствии со статьей 45-1 Федерального закона от 25.06.2002 №73-ФЗ «Об объектах культурного наследия (памятниках истории и культуры) народов Российской Федерации» на земельном участке на территории, отведенной под капитальный ремонт объекта: «Проезд без названия (от Б. Смоленского пр. до ж.д.)» проведены археологические полевые работы в форме археологической разведки. Работы выполнены в соответствии с методическими указаниями и требованиями «Положения о порядке проведения археологических полевых работ и составления научной отчетной документации», утвержденного постановлением Бюро Отделения историко-филологических наук Российской академии наук №15 от 12 апреля 2023 г. и иных нормативно-правовых актов в сфере охраны объектов культурного наследия и хорошо документированы. Результаты обследования отражены в полном научно-техническом отчете. В ходе проведенных в рамках государственной историко-культурной экспертизы археологических полевых работ объектов археологического наследия **не обнаружено**.

4. Представленные материалы исчерпывающие и доказывают археологическую изученность земельного участка на территории, отведенной под капитальный ремонт объекта: «Проезд без названия (от Б. Смоленского пр. до ж.д.)».

Вывод экспертизы

Экспертом сделан вывод о возможности (положительное заключение) проведения земляных, строительных, мелиоративных и (или) хозяйственных работ, предусмотренных статьей 25 Лесного кодекса Российской Федерации работ по использованию лесов (за исключением работ, указанных в пунктах 3, 4 и 7 части 1 статьи 25 Лесного кодекса Российской Федерации) и иных работ на земельном участке на территории, отведенной под капитальный ремонт объекта: «Проезд без названия (от Б. Смоленского пр. до ж.д.)» в связи с отсутствием выявленных объектов археологического наследия на указанном земельном участке, подлежащем воздействию земляных, строительных, мелиоративных и (или) хозяйственных работ, предусмотренных статьей 25 Лесного кодекса Российской Федерации работ по использованию лесов (за исключением работ, указанных в пунктах 3, 4 и 7 части 1 статьи 25 Лесного кодекса Российской Федерации) и иных работ.

Перечень приложений к экспертизе:

Приложение 1 Копия Технического задания Договору № 02/01-2026/НР.397 от «26» января 2026 года.

- Приложение 2* Копия письма Комитета по государственному контролю, использованию и охране памятников истории и культуры Правительства Санкт-Петербурга № 01-43-28860/25-0-1 от 12.12.2025 г.
- Приложение 3* Копия Полного научно-технического отчета о выполнении научно-исследовательских археологических работ в виде историко-культурного научного археологического обследования (разведки) с целью проведения государственной историко-культурной экспертизы земельного участка на территории, отведенной под капитальный ремонт объекта: «Проезд без названия (от Б. Смоленского пр. до ж.д.)», выполненного Центром спасательной археологии ИИМК РАН.
- Приложение 4* Схема расположения земельного участка на кадастровой карте территории.
- Приложение 5* Копия письма ООО МПК «Любимый город» № 74/26 от 11.03.2026 г. с обоснованием отсутствия градостроительного плана земельного участка.
- Приложение 6* Копия справки № 14102/33 – 125.5-19 от 17.03.2026 г.
- Приложение 7* Копия доверенности № 14102/33-161.5-2 от 12 января 2026 г.
- Приложение 8* Сведения об экспертах.
- Приложение 9* Выдержки из приказа № 2252 от 27.07.2023 г. «Об утверждении статуса аттестованного эксперта по проведению государственной историко-культурной экспертизы».
- Приложение 10* Выдержки из приказа № 1055 от 18.06.2025 г. «Об утверждении статуса аттестованного эксперта по проведению государственной историко-культурной экспертизы».
- Приложение 11* Выдержки из приказа № 2121 от 14.07.2023 г. «Об утверждении статуса аттестованного эксперта по проведению государственной историко-культурной экспертизы».

Эксперт Вахонеев В.В.
Руководитель археологических исследований Кириллов Е.Л.

«17» марта 2026 г.

Документ подписан усиленными квалифицированными электронными подписями в соответствии с п. 24 Положения о Государственной историко-культурной экспертизе, утвержденного постановлением Правительства от 25 апреля 2024 г. № 530

Акт экспертизы оформлен в соответствии с требованиями Федерального Закона от 04.08.2023 №457-ФЗ «О внесении изменений в отдельные законодательные акты Российской Федерации» и подписан УКЭП с использованием машиночитаемой доверенности.

Приложение 1

**Копия Технического задания Договору № 02/01-2026/НР.397 от
«26» января 2026 года**

Приложение №1
к Договору № 02/01-2026/НР.397
от 26 января 2026 г.

ТЕХНИЧЕСКОЕ ЗАДАНИЕ

на проведение научно-исследовательских работ в виде археологических разведок и подготовку акта государственной историко-культурной экспертизы земельного участка на территории, отведенной под капитальный ремонт объекта: «Проезд без названия (от Б. Смоленского пр. до ж.д.)»

1. Общие положения.

1.1. Наименование Работ: проведение научно-исследовательских работ в виде археологических разведок и подготовку акта государственной историко-культурной экспертизы земельного участка на территории, отведенной под капитальный ремонт объекта: «Проезд без названия (от Б. Смоленского пр. до ж.д.)».

1.2. Заказчик: ООО МПК «Любимый город»

1.3. Исполнитель: ИИМК РАН.

1.4. Стадия работ: проектная.

1.5. Район исследования: Санкт-Петербург, Невский район.

1.6. Основание выполнения работ: письмо Комитета по государственному контролю, использованию и охране памятников истории и культуры №01-43-28860/25-0-1 от 12.12.25.

1.7. Протяженность объекта: 706 м.

2. Объект экспертизы: земельный участок на территории, отведенной под капитальный ремонт объекта: «Проезд без названия (от Б. Смоленского пр. до ж.д.)».

3. Основная нормативно-техническая документация.

3.1. Федеральный закон РФ "Об объектах культурного наследия (памятниках истории и культуры) народов Российской Федерации" от 25 июня 2002 года N 73-ФЗ.

3.2. Федеральный закон №7-ФЗ от 10.01.2002 г «Об охране окружающей среды».

3.3. Постановление Правительства РФ от 12.09.2015 N 972 "Об утверждении Положения о зонах охраны объектов культурного наследия (памятников истории и культуры) народов Российской Федерации и о признании утратившими силу отдельных положений нормативных правовых актов Правительства Российской Федерации".

3.4. Постановление Правительства РФ от 25.04.2024 г. № 530 «Об утверждении Положения о государственной историко-культурной экспертизе».

3.5. Положение о порядке проведения археологических полевых работ и составления научной отчетной документации (утверждено постановлением Бюро Отделения историко-филологических наук Российской академии наук от 12 апреля 2023 г. №15).

4. Состав работ.

Первый этап:

4.1. Получение разрешения (открытый лист) на право проведения археологических работ.

4.2. Архивно-библиографические исследования, составление исторической справки и создание ситуационного плана.

4.2.1. Проведение архивных исследований, касающихся сведений о наличии археологических памятников в обследуемой зоне.

4.2.2. Визуальное обследование участка исследований.

4.2.3. Составление краткой исторической справки.

4.3. Археологическое обследование участка.

- 4.3.1. Выявление памятников археологии на основании наличия подъемного материала, особенностей рельефа и иных данных.
 - 4.3.2. Привязка обнаруженных памятников к территории застройки.
 - 4.3.3. Описание ландшафтной характеристики расположения обнаруженных памятников и фиксируемых нарушений поверхности объекта.
 - 4.3.4. Разбивка археологических шурфов - 1 шурф.
 - 4.3.5. Фотофиксация в процессе подготовки к закладке шурфов.
 - 4.3.6. Выборка культурных напластований из шурфов по слоям, с трехмерной фиксацией находок на плане шурфа.
 - 4.3.7. Выявление археологического материала в культурном слое.
 - 4.3.8. Изучение культурного слоя в процессе закладки шурфов с зачисткой профилей для получения вертикальных разрезов.
 - 4.3.9. Фотофиксация процесса работ, отдельных находок и скоплений материала in situ.
 - 4.3.10. Фото- и графо- фиксация профилей стенок шурфов и обнаруженных ям.
 - 4.3.11. Отбор археологического материала из заполнения ям и сооружений, полевая консервация вещевого материала.
 - 4.3.12. Вычерчивание профилей шурфов, текстуальное описание стратиграфии, культурного слоя, материка и иных объектов в шурфах.
 - 4.3.13. Ведение полевой документации.
 - 4.4. Камеральные работы.
 - 4.4.1. Очистка или мытье находок, при необходимости оперативная первичная консервация предметов из разрушающихся материалов.
 - 4.4.2. Статистическая обработка массовых находок. Шифровка находок.
 - 4.4.3. Составление полевых описей индивидуальных и массовых находок.
 - 4.4.4. Зарисовка находок.
 - 4.4.5. Фотографирование находок.
 - При необходимости:
 - 4.4.6. Определение остеологического материала и отбор образцов в коллекцию.
 - 4.4.7. Определение зерен и семян.
 - 4.4.8. Определение пород образцов древесины.
 - 4.4.9. Дендрохронологический и радиоуглеродный анализ образцов.
 - 4.4.10. Атрибуция нумизматических находок.
 - 4.4.11. Атрибуция воинских и других знаков.
 - 4.4.12. Эпиграфический анализ находок с надписями.
 - 4.4.13. Атрибуция изделий с клеймами изготовителей.
 - 4.5. Подготовка коллекций к передаче на постоянное хранение в Государственный музейный фонд.
 - 4.6. Написание полного научно-технического отчёта.
 - 4.7. Уведомление об окончании первого этапа.
- Второй этап:**
- 4.8. Подготовка акта государственной историко-культурной экспертизы земельного участка.

5. Отчетная документация.

- 5.1. Полный научно-технический отчет в 1 экземпляре на электронном носителе; Акт государственной историко-культурной экспертизы земельного участка в 1 экземпляре на электронном носителе;
- 5.2. Отчетная документация предоставляется в электронном виде в формате Adobe Acrobat (.pdf).

6. Требования к выполнению работ.

6.1. Отчетная документация должна соответствовать требованиям Положения о порядке проведения археологических полевых работ и составления научной отчетной документации (утверждено постановлением Бюро Отделения историко-филологических наук Российской академии наук от 12 апреля 2023 г. №15) и Положения о государственной историко-культурной экспертизе (утв. Постановлением Правительства №530 от 25 апреля 2024 г.)

Генеральный директор
ООО МПК «Любимый город»

Директор Центра спасательной археологии
ИИМК РАН

_____/ В.А. Шестаков /
М.П.

_____/ Н.Ф. Соловьева /
М.П.

Приложение 2

**Копия письма Комитета по государственному контролю,
использованию и охране памятников истории и культуры
Правительства Санкт-Петербурга № 01-43-28860/25-0-1 от
12.12.2025 г**



ПРАВИТЕЛЬСТВО САНКТ-ПЕТЕРБУРГА
**КОМИТЕТ ПО ГОСУДАРСТВЕННОМУ
 КОНТРОЛЮ, ИСПОЛЬЗОВАНИЮ
 И ОХРАНЕ ПАМЯТНИКОВ ИСТОРИИ
 И КУЛЬТУРЫ
 (КГИОП)**

ул. Зодчего Росси, д. 1-3, литера А, Санкт-Петербург, 191023
 Тел. (812) 417-43-03, Факс (812) 710-42-45
 E-mail: kgiop@gov.spb.ru
<https://www.gov.spb.ru>, <http://kgiop.ru>

№01-43-28860/25-0-1 от 12.12.2025
 №

На № 1784760 от 13.11.2025

Вх. № 01-43-28860/25-0-0 от 13.11.2025

ООО «Любимый город»

natali.mukhutdinova@mail.ru

Рассмотрев обращение по вопросу предоставления сведений о режиме использования территории, отведенной под капитальный ремонт объекта: «Проезд без названия (от Б. Смоленского пр. до ж.д.)» (далее – Участок), КГИОП сообщает следующее.

1) Объекты культурного (в т.ч. археологического) наследия, включенные в Единый государственный реестр объектов культурного наследия (памятников истории и культуры) народов Российской Федерации и выявленные объекты культурного (в т.ч. археологического) наследия в границах Участка, согласно представленной схеме, отсутствуют.

2) Согласно Закону Санкт-Петербурга от 19.01.2009 № 820-7 «О границах объединенных зон охраны объектов культурного наследия, расположенных на территории Санкт-Петербурга, режимах использования земель и требованиях к градостроительным регламентам в границах указанных зон» (ред. 26.02.2025) территория Участка расположена вне границ зон охраны объектов культурного наследия.

3) Согласно приказу Минкультуры России от 30.10.2020 № 1295 (ред. от 19.10.2022) «Об утверждении предмета охраны, границ территории и требований к градостроительным регламентам в границах территории исторического поселения федерального значения город Санкт-Петербург» (далее – историческое поселение), Участок расположен вне границ территории исторического поселения.

4) Защитные зоны, установленные в соответствии с положениями Закона № 73-ФЗ от 25.06.2002 г. «Об объектах культурного наследия (памятниках истории и культуры) народов Российской Федерации» (далее – Закон № 73-ФЗ) на Участке отсутствуют.

5) Сведениями о наличии либо отсутствии объектов, обладающих признаками объектов культурного (в т.ч. археологического) наследия, на Участке КГИОП не располагает.

Согласно требованиям ст. 30 Федерального закона № 73-ФЗ от 25.06.2002 «Об объектах культурного наследия (памятниках истории и культуры) народов Российской Федерации» (далее – Закон № 73-ФЗ) земли, подлежащие воздействию земляных, строительных, мелиоративных, хозяйственных работ и иных работ, в случае, если орган охраны объектов культурного наследия не имеет данных об отсутствии на указанных землях объектов, обладающих признаками объекта культурного наследия являются объектом государственной историко-культурной экспертизы.

Так же, согласно требованиям ст. 30 Закона № 73-ФЗ объектом государственной историко-культурной экспертизы является – документация, за исключением научных отчетов о выполненных археологических полевых работах, содержащая результаты

исследований, в соответствии с которыми определяется наличие или отсутствие объектов, обладающих признаками объекта культурного наследия, на земельных участках, подлежащих воздействию земляных, строительных, мелиоративных, хозяйственных работ, указанных в настоящей статье работ по использованию лесов и иных работ.

Согласно требованиям п. 10 постановления Правительства Российской Федерации от 25.04.2024 №530 «Об утверждении Положения о государственной историко-культурной экспертизе» государственная историко-культурная экспертиза земельного участка проводится путем проведения археологических разведок на основании полученного в Министерстве культуры Российской Федерации открытого листа.

Учитывая вышесказанное, для уточнения сведений о наличии либо отсутствии на Участке объектов, обладающих признаками объектов культурного (в т.ч. археологического) наследия, перед проведением работ необходимо провести государственную историко-культурную экспертизу земельных участков или государственную историко-культурную экспертизу документации с предоставлением в КГИОП Акта по результатам проведения государственной историко-культурной экспертизы.

В соответствии с пп. (а) п. 2 постановления Правительства Российской Федерации от 30.12.2023 № 2418 «Об особенностях порядка определения наличия или отсутствия объектов, обладающих признаками объекта археологического наследия, на территориях, подлежащих воздействию изыскательских, земляных, строительных, мелиоративных, хозяйственных работ, указанных в статье 30 федерального закона «Об объектах культурного наследия (памятниках истории и культуры) народов Российской Федерации» работ по использованию лесов и иных работ» (далее – Постановление) государственная историко-культурная экспертиза земельного участка не проводится в случае выполнения:

- земляных работ, связанных с прокладкой инженерных коммуникаций в существующих каналах, тоннелях и коммуникационных коллекторах;
- земляных работ, связанных с реконструкцией и капитальным ремонтом автомобильных дорог первой и второй категорий в границах их полосы отвода;
- земляных работ, выполняемых в границах существующих фундаментов и опор зданий, строений и сооружений;
- при проведении земляных работ на территории Санкт-Петербурга не превышающих глубину 0,5 м».

В случае если планируемые работы относятся, к работам, указанным в Постановлении, проведение государственной историко-культурной экспертизы земельных участков не требуется.

**Начальник Управления
сохранения исторической среды**



. Полякова

Приложение 3

Копия Полного научно-технического отчета о выполнении научно-исследовательских археологических работ в виде историко-культурного научного археологического обследования (разведки) с целью проведения государственной историко-культурной экспертизы земельного участка на территории, отведенной под капитальный ремонт объекта: «Проезд без названия (от Б. Смоленского пр. до ж.д.)», выполненного Центром спасательной археологии ИИМК РАН



ФЕДЕРАЛЬНОЕ ГОСУДАРСТВЕННОЕ БЮДЖЕТНОЕ УЧРЕЖДЕНИЕ НАУКИ
ИНСТИТУТ ИСТОРИИ МАТЕРИАЛЬНОЙ КУЛЬТУРЫ
РОССИЙСКОЙ АКАДЕМИИ НАУК (ИИМК РАН)

Экз. _____

Заказчик – ООО МПК «Любимый город»

ПОЛНЫЙ НАУЧНО-ТЕХНИЧЕСКИЙ ОТЧЕТ

**Историко-культурное научное археологическое обследование
(разведки) с целью проведения государственной историко-культурной
экспертизы земельного участка на территории, отведенной под
капитальный ремонт объекта: «Проезд без названия (от Б. Смоленского пр.
до ж.д.)»**

Отв. исполнитель Е.Л. Кириллов

Санкт-Петербург
2026

Инв. № подл.	Подпись и дата	Взам. инв. №

Российская академия наук
ИНСТИТУТ ИСТОРИИ МАТЕРИАЛЬНОЙ КУЛЬТУРЫ
 (ИИМК РАН)

УДК: 902.21(470.23-25)
 ББК: 63.4(2)
 Инв.№ _____

Гриф. _____
 Экз. _____

УТВЕРЖДАЮ:

Директор Центра спасательной
 археологии ИИМК РАН
 к.и.н.



Н.Ф. Соловьева

2026 г.

ПОЛНЫЙ НАУЧНО-ТЕХНИЧЕСКИЙ ОТЧЕТ

**ИСТОРИКО-КУЛЬТУРНОЕ НАУЧНОЕ АРХЕОЛОГИЧЕСКОЕ
 ОБСЛЕДОВАНИЕ (РАЗВЕДКИ) С ЦЕЛЬЮ ПРОВЕДЕНИЯ
 ГОСУДАРСТВЕННОЙ ИСТОРИКО-КУЛЬТУРНОЙ ЭКСПЕРТИЗЫ
 ЗЕМЕЛЬНОГО УЧАСТКА НА ТЕРРИТОРИИ, ОТВЕДЕННОЙ ПОД
 КАПИТАЛЬНЫЙ РЕМОНТ ОБЪЕКТА: «ПРОЕЗД БЕЗ НАЗВАНИЯ (ОТ Б.
 СМОЛЕНСКОГО ПР. ДО Ж.Д.)»**

02/01-2026/НР.397-ИИМК РАН-2026-ТО

Объект по адресу: Санкт-Петербург, Невский район
Основание: Договор №02/01-2026/НР.397 от «26» января 2026 года
Заказчик: ООО МПК «Любимый город»
Исполнитель: ИИМК РАН

Отв. исполнитель  Е.Л. Кириллов

Санкт-Петербург
 2026

Подп. и дата	
Взам. инв. №	
Инв. № дубл.	
Подп. и дата	
Инв. № подл.	

Обозначение	Наименование	Примечание
02/01-2026/НР.397-ИИМК РАН-2026-ТО-С	Содержание тома	стр. 6
02/01-2026/НР.397-ИИМК РАН-2026-ТО-Т	Том 1. Полный научно- технический отчет по результатам выполнения археологических исследований. Текстовая часть.	стр. 3-37
02/01-2026/НР.397-ИИМК РАН-2026-ТО-Г	Том 1. Полный научно- технический отчет по результатам выполнения археологических исследований. Графическая часть.	стр. 38-63

Ине. № подл.	Подп. и дата
Ине. № дубл.	Взам. инв. №
Подп. и дата	Подп. и дата

Ли	Изм.	№ докум.	Подп.	Дата
----	------	----------	-------	------

02/01-2026/НР.397-ИИМК РАН-2026-ТО-Т

Лист

2

СПИСОК ИСПОЛНИТЕЛЕЙ

Руководитель работ:

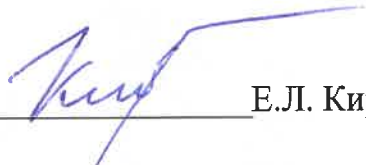
 Е.Л. Кириллов

Заместители руководителя:

мл. науч. сотр.

А.М. Смирнов (фотофиксация, ведение полевого дневника, подготовка альбома иллюстраций, подготовка исторической справки и картографического материала)

Соисполнители:

лаборант

М.В. Ростопшина (чертежные работы)

лаборант

А.А. Кадыгробов (земляные работы)

лаборант

А.Г. Раззак (земляные работы)

лаборант

О.Г. Раззак (земляные работы)

лаборант

Ю.Г. Раззак (земляные работы)

Инв. № подл	Подп. и дата	Инв. № дубл.	Взам. инв. №	Подп. и дата	02/01-2026/НР.397-ИИМК РАН-2026-ТО-Т					Лист
					Ли	Изм.	№ докум.	Подп.	Дата	3

Обоснование количества заложенных археологических шурфов.

Согласно «Положению о порядке проведения археологических полевых работ и составления научной отчетной документации» (утверждено постановлением Бюро Отделения историко-филологических наук Российской академии наук от «12» апреля 2023 г. № 15), предварительная оценка количества закладываемых шурфов проводится из расчета:

- не менее одного шурфа на земельном участке протяженностью до 1 км при обследовании земельных участков, отведенных под строительство и обустройство линейных хозяйственных объектов.

Количество шурфов определяется с таким расчетом, чтобы обеспечить выявление всех объектов археологического наследия в границах обследуемых земельных участков. При этом шурфы могут располагаться на обследуемой площади неравномерно. Их количество необходимо увеличивать на всех частях земельных участков, перспективных для обнаружения объектов археологического наследия.

В границах территории земельного участка был заложен 1 шурф (размер шурфа – 2х2 м).

Краткая научная информация о результатах проведенных археологических полевых работ: в результате проведенных историко-архивных исследований в границах земельного участка на территории, отведенной под капитальный ремонт объекта: «Проезд без названия (от Б. Смоленского пр. до ж.д.)» объекты культурного наследия, включенные в Единый Государственный реестр памятников истории культуры Российской Федерации, **отсутствуют**. В ходе работ объектов культурного (археологического) наследия **не выявлено**.

Ине. № подп	Подп. и дата				Лист 5
	Взам. инв. №				
	Ине. № дубл.				
	Подп. и дата				
	Ине. № подп				
Ли	Изм.	№ докум.	Подп.	Дата	02/01-2026/НР.397-ИИМК РАН-2026-ТО-Т

СОДЕРЖАНИЕ

Нормативно-правовая база	7
Определения и сокращения	9
Введение	12
1. Историческая справка	15
1.1. История заселения района исследования.	15
1.2. История и топонимика территории обследования	17
1.3. Анализ картографического материала	20
1.4. Основные выводы по разделу	20
2. Физико-географическая характеристика района работ.....	21
2.1. Геологическая характеристика исследуемой территории.	21
2.2. Географическая характеристика исследуемой территории	23
3. Методика полевых исследований.....	26
4. Полевые исследования.....	29
Заключение	32
Список источников и литературы	33
Список иллюстраций	35
Альбом иллюстраций.....	38
Приложение А. Копия Открытого листа	61
Приложение В. Копия письма Комитета по государственному использованию и охране памятников истории и культуры	62

Подп. и дата
Взам. инв. №
Инв. № дубл.
Подп. и дата
Инв. № подл.

02/01-2026/НР.397-ИИМК РАН-2026-ТО-С				
Лит	Изм.	№ докум.	Подп.	Дата
Разраб.		Кириллов Е.Л.	<i>Кириллов</i>	10.03
Пров.		Вахонеев В.В.	<i>Вахонеев</i>	10.03
Утв.		Соловьева Н.Ф.	<i>Соловьева</i>	10.03
Полный научно-технический отчет				
		Лит	Лист	Листов
			6	63
ИИМК РАН				

границах указанных зон и о внесении изменений в закон Санкт-Петербурга «О генеральном плане Санкт-Петербурга и границах зон охраны объектов культурного наследия на территории Санкт-Петербурга» от 19 января 2009 года N 820-7

Подп. и дата																			
Взам. инв. №																			
Инв. № дубл.																			
Подп. и дата																			
Инв. № подл.																			
Ли	Изм.	№ докум.	Подп.	Дата	02/01-2026/НР.397-ИИМК РАН-2026-ТО-Т										Лист 8				

ОПРЕДЕЛЕНИЯ И СОКРАЩЕНИЯ

В настоящем научно-техническом отчёте применяются следующие термины с соответствующими определениями:

археологические разведки – проведение на поверхности земли или под водой научных исследований, направленных на поиски объектов археологического наследия или собственно на объектах археологического наследия, без осуществления земляных работ либо с осуществлением локальных земляных работ с общей площадью не более 20 м² на каждом объекте археологического наследия с исследованием культурного слоя путем заложения шурфов или без таковых, в том числе с полным или частичным изъятием археологических предметов в целях выявления объектов археологического наследия, уточнения сведений о них и (или) планирования мероприятий по обеспечению их сохранности;

культурный слой – слой в земле или под водой, содержащий следы существования человека, время возникновения которых превышает сто лет и включающий археологические предметы;

поврежденный культурный слой – культурный слой, нарушенный, перемещенный, переотложенный в результате природных процессов либо антропогенного воздействия последних ста лет;

техногенный грунт (слой) – грунт, измененный, перемещенный или образованный в результате инженерно-хозяйственной деятельности человека последних ста лет;

объект археологического наследия – частично или полностью скрытые в земле или под водой следы существования человека в прошлых эпохах (включая все связанные с такими следами археологические предметы и культурные слои), основным или одним из основных источников информации о которых являются археологические раскопки или находки;

археологические предметы – движимые вещи, основным или одним из основных источников информации о которых независимо от обстоятельств их

Подп. и дата
Взам. инв. №
Инв. № дубл.
Подп. и дата
Инв. № подп.

Ли	Изм.	№ докум.	Подп.	Дата	02/01-2026/НР.397-ИИМК РАН-2026-ТО-Т	Лист 9
----	------	----------	-------	------	--------------------------------------	-----------

ВВЕДЕНИЕ

В феврале 2025 года сотрудниками Центра спасательной археологии ИИМК РАН было произведено историко-культурное научное археологическое обследование (разведки) с целью проведения государственной историко-культурной экспертизы земельного участка на территории, отведенной под капитальный ремонт объекта: «Проезд без названия (от Б. Смоленского пр. до ж.д.)».

Работы осуществлялись на основании Договора №02/01-2026/НР.397 от «26» января 2026 года, заключенного между ИИМК РАН и ООО МПК «Любимый город», а также Открытого Листа № P018-00103-00/02986554 от 20 августа 2025 г., выданного Кириллову Евгению Львовичу на право производства археологических полевых работ (археологических разведок) на земельном участке в Адмиралтейском, Василеостровском, Выборгском, Калининском, Кировском, Колпинском, Красногвардейском, Красносельском, Кронштадтском, Курортном, Московском, Невском, Петроградском, Петродворцовом, Приморском, Пушкинском, Фрунзенском и Центральном районах г. Санкт-Петербурга. Срок действия Открытого листа с 20 августа 2025 года по 1 августа 2026 года (Приложение А).

В соответствии с письмом Комитета по государственному контролю, использованию и охране памятников истории и культуры № 01-43-28860/25-0-1 от 12.12.2025 г. земельный участок на территории, отведенной под капитальный ремонт объекта: «Проезд без названия (от Б. Смоленского пр. до ж.д.)» расположен в границах:

- вне зон охраны объектов культурного наследия.

Закон Санкт-Петербурга от 19.01.2009 №820-7 (в редакции, вступившей в силу 26.02.2025) «О границах объединенных зон охраны объектов культурного наследия, расположенных на территории Санкт-Петербурга, режимах использования земель и требованиях к градостроительным регламентам в границах указанных зон».

02/01-2026/НР.397-ИИМК РАН-2026-ТО-Т

Лист

12

Подп. и дата
Взам. инв. №
Инв. № дубл.
Подп. и дата
Инв. № подл.

Ли	Изм.	№ докум.	Подп.	Дата

1. ИСТОРИЧЕСКАЯ СПРАВКА

Рассматриваемый участок расположен в Невском районе г. Санкт-Петербурга на берегу реки Нева в границах исторического района Стекланный городок. Протяженность объекта – 706 метров.

1.1. История заселения района исследования.

В период Невской стадии последнего ледникового периода (примерно 12000 л. н.) ледник распадается на «языки» и тающие ледниковые воды заполняют впадины (Финский залив, Ладожское озеро, Онежское озеро) освобождая рельеф. Современная территория Ленинградской области освободилась ото льда приблизительно 10000 л. н. Форма рельефа характеризуется хорошей сохранностью и относительной молодостью ландшафтных покровов. К началу бореального периода (10000-8000 л. н.) растительный покров стал сплошным и довольно разнообразным с преобладанием сосны и березы, а климат – сухим и теплым.

Человеком территория Ленинградской области начала осваиваться около 10 тысяч лет назад, после отступления ледника. В эпоху мезолита сюда стали проникать племена первобытных охотников и рыболовов.

Начало активного заселения исследуемой территории относится к эпохе неолита. Это стоянки и местонахождения, расположенные по берегам рек и озер. Начало неолитической эпохи на Карельском перешейке соответствует началу голоценового климатического оптимума и максимуму Литориновой трансгрессии, что соответствует времени около 7000 л. н. Возникновение неглубоких заливов и проток между Ладожским озером и морем, а также потепление климата, создали благоприятные для жизни человека условия. К этому периоду относится ранне-неолитическая стоянка Хепоярви (6380-7230 л. н) на берегу озера Хепоярви. К позднему неолиту относятся стоянки Токсово и Курголово 1, местонахождения Кавгалово и Васкелово 1, местонахождения Лемболовские 1-5. Для этого времени характерно наличие гребенчато-ямочной керамики и каменных орудий из сланца и кремня. На территории Карельского перешейка известно небольшое количество памятников эпохи раннего металла

Подп. и дата
Взам. инв. №
Инв. № дубл.
Подп. и дата
Инв. № подп.

Ли	Изм.	№ докум.	Подп.	Дата
----	------	----------	-------	------

(во Всеволожском районе такие памятники пока не обнаружены), что объясняется серьезной перестройкой природной обстановки, в связи с образованием реки Невы и понижением уровня ладожских вод.

С середины 1-го тысячелетия н.э., возрастает роль отдельных областей в регионе Балтийского моря. В это время на Карельском перешейке и в Северо-Западном Приладожье проживало местное население с чертами присущими каменному веку и пришлое население охотников, которые принесли с собой традиции изготовления железного оружия.

В VII-VIII вв. происходит становление центров постоянного населения. Формируется местный рынок, обслуживающий транснациональную торговлю по Волжскому пути. В западно-финскую по облику культуру здесь, в Приладожской Карелии, добавляются общепалтийские элементы, такие как браслеты, фибулы, определенные типы мечей, топоров и копий. На исследуемой территории в это время формируется культурная общность корела. Существуют различные версии происхождения корел. Некоторые исследователи, такие как К.А. Нордман, А.С. Жербин, И.П. Шаскольский полагали, что самобытная карельская культура существовала уже в I тыс. н.э. В.И. Равдоникас считал, что предки карел пришли с восточного Приладожья. Д.В. Бубрих называл в числе предков карел племя весь. Х. Киркинен видит в карелах результат взаимодействия чудских и вепсских племён (Кочкуркина, 2004).

К концу XIII в. все прибалтийско-финские племена попадают в зависимость от своих могущественных соседей: суоми и хяме – от шведов; карелы, водь, ижора, вепсы и чудь – от новгородцев.

До XVIII в., территория современного Всеволожского района, входила в Ореховский уезд, Корельской половины Водской пятины, и делилась на Ивановской Куиваской, Воздвиженской, Корбоселской, и Ильинской Телкужской погосты. На протяжении многих веков Карельский перешеек подвергался шведской экспансии. В конце XV в. произошла массовая замена новгородского населения московским, в XVI в. частые военные действия между Московским государством и Швецией, голодные годы, моровые поветрия, хозяйственный кризис,

Инва. № дубл.	Инва. № дубл.	Инва. № дубл.	Инва. № дубл.	Инва. № дубл.
Подп. и дата	Подп. и дата	Подп. и дата	Подп. и дата	Подп. и дата
Взам. инв. №	Взам. инв. №	Взам. инв. №	Взам. инв. №	Взам. инв. №
Инва. № подл.	Инва. № подл.	Инва. № подл.	Инва. № подл.	Инва. № подл.

Ли	Изм.	№ докум.	Подп.	Дата

проявившийся в Водской пятине с 1569-1571 гг., привели к запустениям и бегству населения пятины. С 1580-х гг. после завоевания этих территорий Швецией прошла волна нового массового исхода русского православного населения и замены его шведским и финским.

Новая война против Швеции, начатая российским царем Петром 19 августа 1700 г., стала не только борьбой России за выход к Балтийскому морю, но и борьбой за место Великой державы в Северной Европе. Первые удары небольших соединений петровских войск испытали жители Карельского перешейка осенью 1701 г. Шведский город Нотебург пал в октябре 1702 г., а в мае 1703 г. русскими войсками был взят ещё один шведский город – Ниеншанц. В 1721 г. Северная война закончилась Ништадтским миром. Новая граница России на Карельском перешейке была установлена северо-западнее Выборга.

1.2. История и топонимика территории обследования

Исследуемая территория полностью расположена в границах исторического района Санкт-Петербурга Стекланный городок или Стеклянка.

На обследуемой территории в XVI веке располагалась деревня Хаапаси (Осиновая). В 1505 г. в ней числились три двора, в которых жили крестьяне Ивашко Палкин, Фомка Васильев и Осташ Гридин. «Поле пустоши Хаапаси – плохая песчаная земля», – записали составители шведской карты тех лет...

Стекланный городок – исторический район Санкт-Петербурга. Находится в восточной части города на левом берегу Невы к югу от Обводного канала.

Географически район расположен между станциями метро Елизаровской и Площадь Александра Невского, и ограничен Большим Смоленским проспектом на юге, путями Октябрьской железной дороги и рекой Невой с запада и востока соответственно, а также улицей Профессора Качалова и Мельничной улицей на севере.

В 1770-х годах по приказу графа Г.А. Потёмкина, которому были пожалованы земли у Глухого озера, известные как имение Озерки, были выстроены стекольный и зеркальный заводы. Императрица Екатерина II передала князю Потёмкину во владение стекольный завод, расположенный близ

Подп. и дата	
Взам. инв. №	
Инв. № дубл.	
Подп. и дата	
Инв. № подл.	

Ли	Изм.	№ докум.	Подп.	Дата

Шлиссельбурга, в селе Назия. Потёмкин же принял решение перевезти завод из пригорода поближе к себе, а именно в своё владение на Глухом озере (оно располагалось напротив Александро-Невской лавры, чуть южнее «Французского ковша»). Так появился в Петербурге хрустальный и зеркальный завод, давший имя будущему району «Стекланный городок». Несмотря на то, что корпуса завода располагались в северной части исторического района, название «стекланный городок» распространилось и на все южные территории, на которых производство не велось.

Тут построили два стекольных завода: один – для изготовления аптечной посуды, другой – для производства хрусталя. А рядом с ним соорудили зеркальный завод – теперь на его месте находится завод художественного стекла. Изделия заводов не уступали по качеству продукции прославленных английских мастеров. Для персидского шаха тут изготовили хрустальную кровать, окруженную девятью фонтанами в форме ваз.

«Собственно Стекланный завод расположился с 1777 г. примерно вдоль нынешней Мельничной улицы – многочисленные разнокалиберные строения, прежде всего промышленные, – отмечает историк Дмитрий Шерих в своей книге «Невская застава: берег левый, берег правый». – Жилая слобода служителей завода примыкала к заводской территории, но тянулась вдоль Шлиссельбургского тракта. Здесь были своя школа, лавка, трактир. Так родился Стекланный городок...»

В 1791 году, после смерти графа, заводы были выкуплены в казну, и на их базе был создан Императорский стекланный завод. В конце XIX века завод вошел в Императорский фарфоровый завод и был перевезён на площади ИФЗ на Шлиссельбургском тракте, а в Стекланном городке на Дёминской ул. появились Зеркальные мастерские Петроградского стекольного промышленного общества. После национализации в 1920 г., на их основе которых была создана Дёминская (Ленинградская) зеркальная фабрика (1924) и позднее основан Ленинградский завод художественного стекла (1940), сейчас – ПО «Росстеклохрусталь».

Интв. № инв.	Интв. № дубл.	Взам. инв. №	Подп. и дата

Большой Смоленский проспект – улица в Невском районе Санкт-Петербурга. Ограничен проспектом Обуховской Обороны и Глухоозёрским шоссе. Длина около 1,5 км.

Название происходит от села Смоленское, возникшего на месте Смоленской ямской слободы, существовавшей с начала XVIII века на Шлиссельбургском почтовом тракте. Сюда по указу Петра I были переведены ямщики из Смоленской губернии.

В 1956 году в проспект был включён бывший Старо-Прогонный переулок.

1.3. Анализ картографического материала

В ходе работ были проанализированы картографические материалы XVII-XIX веков, характеризующие состояние исследуемого участка в разные эпохи:

Первые картографические данные о заселении территории Приневья отражаются в шведских картах XVII начала XVIII вв. На плане Беренгейма 1676 г. исследуемый участок остается неосвоенным (рис. 6, «Карта бывших губерний Иван-Города, Яма, Капорья и Нэтеборга»), составлена по материалам, найденным в Шведских архивах). Ближайшие деревни расположены на расстоянии более 1000 метров к востоку на берегах Невы вдоль торгового тракта (рис. 6).

На карте 1831 года участок расположен вне городской черты (рис. 7)

На карте 1855 года отражены ветки железной дороги, территория обследования расположена в промышленной зоне, строения не отмечены (рис. 8).

На карте 1909 года обозначена основная трасса Большого Смоленского проспекта, территория обследования не освоена (рис. 9).

Аэрофотоснимки 1966 и 1972 годов фиксируют ситуацию, в целом соответствующую современной (рис. 10-11).

1.4. Основные выводы по разделу

- Хозяйственное освоение территории начинается с середины XIX века;
- Освоение непосредственно участка производства работ связано со строительством железнодорожной ветки;
- Территория обследования по предварительным данным полностью хозяйственно освоена.

Подп. и дата
Взам. инв. №
Инв. № дубл.
Подп. и дата
Инв. № подл.

Ли	Изм.	№ докум.	Подп.	Дата
----	------	----------	-------	------

2. ФИЗИКО-ГЕОГРАФИЧЕСКАЯ ХАРАКТЕРИСТИКА РАЙОНА РАБОТ

2.1. Геологическая характеристика исследуемой территории.

Геологическое строение территории Санкт-Петербурга обусловлено положением на стыке Балтийского кристаллического щита и Русской плиты. На всей территории развита мощная толща (до 1200-1300 м) верхнепротерозойских и палеозойских осадочных пород, образующая осадочный чехол Русской плиты. Они залегают наклонно, со слабым падением под углом 10 - 20' к юго-востоку и образуют северо-западное крыло гигантской пологой вогнутой складки – Московской синеклизы (впадины).

В палеозое 300-400 миллионов лет назад вся эта территория была покрыта морем. Осадочные отложения того времени – пески, супеси, глины с линзами ила или торфа – покрывают мощной толщей (свыше 200 метров) кристаллический фундамент, состоящий из гранитов, гнейсов и диабазов. Современный рельеф образовался в результате деятельности ледникового покрова (последнее Валдайское оледенение было 12 тысяч лет назад). После отступления ледника образовалось Литориновое море, уровень которого был на 7-9 м выше современного. 4 тысячи лет назад море отступило, и мели Финского залива превратились в острова. Долина сложена озёрно-ледниковыми и постледниковыми отложениями. Последние 2,5 тысячи лет рельеф почти не менялся.

В четвертичный период территория города неоднократно покрывалась материковыми льдами, деятельность которых сформировала современный рельеф. Рельеф области сформировался в результате длительного взаимодействия внутренних и внешних сил. Историю формирования области условно делят на три этапа:

1 этап – в доледниковое время вследствие неравномерного тектонического поднятия сформировался денудационно-тектонический рельеф;

2 этап – в четвертичное время территория несколько раз покрывалась ледниками, которые неоднократно стаивали;

Инва. № подп.	Подп. и дата
Инва. № дубл.	Взам. инв. №
Инва. № инв.	Подп. и дата
Инва. № подп.	Подп. и дата

Ли	Изм.	№ докум.	Подп.	Дата
----	------	----------	-------	------

3 этап – после стаивания последнего ледникового покрова и спуска озерно-ледниковых водоемов (последние 8-9 тысяч лет) развитие рельефа происходило под влиянием эрозионно-аккумулятивной деятельности рек, абразии и аккумуляции озерных и морских водоемов, эоловой деятельности, карстовых процессов и морфообразования. Значительное поднятие северного побережья Ладожского озера вызвало перемещение водных масс к югу и затопление южного побережья этого озера. Результатом такой трансгрессии явилось возникновение реки Невы (4,5-5 тыс. лет назад) м.

До основания Санкт-Петербурга значительная часть территории была заболочена и покрыта лесами.

Почти вся территория Санкт-Петербурга расположена на плоской низкой равнине, имеющей множество древних морских террас. Одна из наиболее известных – Литориновая, начинающаяся в районе станции метро «Автово» и протянувшаяся вдоль проспекта Стачек и всего Петергофского шоссе. Называется по названию Литоринового моря, существовавшего на месте современной Балтики около 7,5-4 тысяч лет назад. На территории центральной части города выделены три террасы Литоринового моря, уступами спускающиеся к Финскому заливу. Каждая из террас имела отличия в строении почвенного покрова и его компонентном составе. Исторический центр города расположен на первой, наиболее низкой, Литориновой морской террасе, которая расчленена рукавами реки Невы, образующими с островами обширную дельту. Почвообразование в дельте реки Невы отличалось высокой динамичностью, связанной с гидрологическим режимом реки и периодическими наводнениями. Каждое затопление открывало новую стадию в развитии почв, определяя специфику процессов синлитогенного почвообразования. В естественном почвенном покрове дельты Невы абсолютно доминировали аллювиальные серогумусовые глеевые почвы. В пределах города террасы сильно изменена человеком, пронизана улицами с интенсивным движением.

Средняя высота центра города над уровнем моря 5 м. Северные районы имеют высоту от 1 (болота Юнтоловского заказника) до 40 м (Поклонная гора).

02/01-2026/НР.397-ИИМК РАН-2026-ТО-Т

Лист

22

Инва. № подп.	Подп. и дата
Инва. № дубл.	Взам. инв. №
Инва. № дубл.	Подп. и дата
Инва. № подп.	Подп. и дата

Ли	Изм.	№ докум.	Подп.	Дата
----	------	----------	-------	------

Южные районы – от 5 до 18 м. И только в южных и кое-где в северных пригородах средняя высота рельефа составляет 50-60 м. Наивысшая точка в границах города находится на Дудергофских высотах и составляет 176 м. Самая низкая сухопутная точка находится в Кронштадте – Доковый бассейн со среднегодовой отметкой уровня воды в 11,4 м ниже нуля Кронштадтского футштока.

В палеозое вся эта территория была покрыта морями. Осадочные отложения того времени – песчаники, пески, глины, известняки – покрывают мощной толщей (свыше 200 метров) кристаллический фундамент, состоящий из гранитов, гнейсов и диабазов. Современный рельеф образовался в результате деятельности ледникового покрова (последнее Валдайское оледенение было 12 тысяч лет назад). После отступления ледника образовалось Литориновое море, уровень которого был на 7-9 м выше современного. 4 тысячи лет назад море отступило и образовалась долина реки Невы. Долина сложена озёрно-ледниковыми и постледниковыми отложениями. Последние 2,5 тысячи лет рельеф почти не менялся.

На наиболее возвышенных местах находились небольшие ареалы аллювиальных почв, в профиле которых заметны признаки альфегумусового процесса и подзолообразования.

В прибрежной зоне в результате деятельности прибоя и русловых процессов реки Невы береговая линия на протяжении тысячелетий постоянно изменялась, появлялись и исчезали мелкие заливы, острова меняли свою форму, увеличивались в размерах.

В краевых, как правило, западных, частях островов процессы абразии берега водами реки Невы и Финского залива препятствовали образованию полноразвитых аллювиальных почв. Здесь формировались слаборазвитые маршевые почвы.

2.2. Географическая характеристика исследуемой территории

Санкт-Петербург расположен на северо-западе Российской Федерации, на прилегающем к устью реки Невы побережье Невской губы Финского залива и на

Подп. и дата
Взам. инв. №
Инв. № дубл.
Подп. и дата
Инв. № подп.

Ли	Изм.	№ докум.	Подп.	Дата
----	------	----------	-------	------

многочисленных островах Невской дельты. Протяженность города с северо-запада на юго-восток составляет около 90 км.

На территории города насчитывается 33 имеющих официальное название острова, из которых можно выделить основные, образованные рукавами Невы: Васильевский, Петроградский, Крестовский, Каменный, Петровский, Елагин. По обилию воды город занимает одно из первых мест в мире, поскольку водная поверхность составляет 1/10 часть городской территории. В городе насчитывается около 385 водотоков общей протяженностью около 800 км и 620 водоемов общей площадью 3300 га. Река Нева, глубокая, широкая и судоходная на всем протяжении, с широкой дельтой, достигающей 1000-1200 м, является основной водной и транспортной артерией города.

Город расположен на границе двух геологических структур: Балтийского кристаллического щита и Русской плиты, сложенной преимущественно осадочными породами. Сильно смятые метаморфизованные породы щита (граниты, гнейсы) залегают на глубине до 200 м. Сверху они перекрыты осадочным чехлом, в разрезе которого выделяются две толщи: нижняя представлена уплотненными и практически обезвоженными глинами и песчаниками кембрия и венда, верхняя состоит из песчано-глинистых грунтов четвертичного возраста. Четвертичные отложения образованы в результате многократного чередования ледниковых и межледниковых эпох, что обусловило сложные геологические и гидрогеологические условия строения территории.

Климат города является переходным от морского к континентальному, с умеренно холодной зимой и умеренно теплым летом.

Рельеф территории сформировался в результате действия ледника и талых вод, образовавших многочисленные озера. В результате подъемов и опусканий суши в зоне Балтийского щита уровни ледниковых озер часто колебались. Большая часть территории города расположена на высоте 2-3 м над уровнем моря, при этом правый и левый берег Невы значительно различаются по характеру рельефа.

Подп. и дата
Взам. инв. №
Инв. № дубл.
Подп. и дата
Инв. № подл.

Ли	Изм.	№ докум.	Подп.	Дата
----	------	----------	-------	------

02/01-2026/НР.397-ИИМК РАН-2026-ТО-Т

Лист

24

3. МЕТОДИКА ПОЛЕВЫХ ИССЛЕДОВАНИЙ

В рамках работ по проведению научного обследования (археологическая разведка) земельного участка на территории, отведенной под капитальный ремонт объекта: «Проезд без названия (от Б. Смоленского пр. до ж.д.)» проводилось визуальное обследование объекта и закладка археологического шурфа.

Полевые археологические исследования проводились в соответствии с методическими указаниями и требованиями «Положения о порядке проведения археологических полевых работ и составления научной отчетной документации», утвержденного постановлением Бюро Отделения историко-филологических наук Российской академии наук №15 от 12 апреля 2023 г.

Основная задача проведения археологических исследований на площади планируемого строительства и окружающей территории заключалась в выявлении и фиксации археологических (исторических) памятников, культурных слоев, конструкций и сооружений, сборе и исследовании археологического материала.

Полевые работы включали в себя:

- визуальный осмотр указанной в договоре территории, поиск подъемного материала;
- описание исследуемой территории и ее фотофиксация;
- разбивку археологических шурфов;
- привязка археологических шурфов к ситуационному плану исследуемой территории;
- выборку культурных напластований из шурфов по слоям;
- выявление и изучение археологического материала по слоям;
- фотофиксацию процесса работ;
- фотофиксацию стенок и планиграфии шурфов;
- описание ландшафтной характеристики обнаруженных объектов и фиксация их современного состояния;
- ведение полевой документации.

Подп. и дата	
Взам. инв. №	
Инв. № дубл.	
Подп. и дата	
Инв. № подл.	

Ли	Изм.	№ докум.	Подп.	Дата

02/01-2026/НР.397-ИИМК РАН-2026-ТО-Т

Лист

26

Применялся стандартный набор методов, используемых при археологических разведках: предварительные архивно-библиографические изыскания, визуальный осмотр местности, осмотр обнажений культурного слоя, поиск подъемного материала, шурфовка. Натурные полевые исследования проводились в виде осуществления пеших маршрутов на территории земельного участка. Маршруты осуществлялись на всем протяжении пешим порядком. В качестве осевой линии использовались границы проектируемого объекта, предоставленные заказчиком. Все участки детально фиксировались (фото, описание, привязка к карте). При прохождении маршрутов с целью обнаружения выходов культурного слоя и артефактов осматривались встречающиеся обнажения грунта естественного и антропогенного происхождения. На перспективном для обнаружения памятников археологии участке производилась закладка шурфа, ориентированного по сторонам света, направленного на поиск культурного слоя и древних артефактов. Место расположения шурфа было обусловлено геоморфологическим состоянием местности и степенью освоенности обследуемой территории, и определялось с таким расчетом, чтобы обеспечить полное выявление и определение границ всех объектов археологического наследия, попадающих в пределы обследуемого земельного участка, с учетом существующих методических рекомендаций 1 шурф на 1 км (при линейных обследованиях). Всего в границах обследования для выявления объектов археологического наследия был заложен 1 шурф размером 2х2 м общей площадью 4 кв.м. Разборка грунта в процессе шурфовки производилась вручную по стратиграфическим слоям с разнородными культурными прослойками и соответствующим им общим планиграфическим горизонтам фиксации. Для выявления структуры плотных поверхностей и удаления грунта в стесненных условиях при расчистке использовались щетки, кисти и совки. Шурф включал всю толщу напластований, осуществлялась контрольная прокопка верхней части археологически стерильного слоя, подстилающего почвенный горизонт (материка). Шурф документировался, в том числе фотографически, и фиксировался дневниковыми записями.

Подп. и дата
Взам. инв. №
Инв. № дубл.
Подп. и дата
Инв. № подл.

Ли	Изм.	№ докум.	Подп.	Дата
----	------	----------	-------	------

02/01-2026/НР.397-ИИМК РАН-2026-ТО-Т

Лист

27

Координаты, определенные в зависимости от внешних условий приема с точностью 2-5 см, даются в местной системе координат МСК-1964 СПб ГОСТ 51794-2008 в метрах.

Для картирования рекогносцировочного шурфа, выявленных объектов и общевидовых фотографий ландшафтной ситуации использованы имеющиеся в распоряжении экспедиции растровые карты масштаба 1:50000 и 1:100000 в формате JPG, а также топографический план масштаба 1:500 в формате DWG, предоставленный заказчиком. Выноска шурфа и дальнейшая привязка исследуемых объектов к современной топографической основе производилась от пунктов Государственной геодезической сети (ГГС) с помощью электронного тахеометра Leica TS06. Основные этапы работ фиксировались с помощью цифрового фотоаппарата Sony с разрешением не менее 12 Мрх. Для указания масштаба и ориентации по сторонам света при фотографировании использовался набор телескопических реек длиной 4 м с сантиметровыми делениями, двухцветная стрелка «север». Все высотные отметки на планах и разрезах представлены в Балтийской системе высот (далее БС). После окончания разведочных работ шурф был рекультивирован, что подтверждается фотографически.

Инв. № подп	Подп. и дата					Лист
	Взам. инв. №					
Инв. № дубл.	Подп. и дата					02/01-2026/НР.397-ИИМК РАН-2026-ТО-Т
	Инв. № инв.					
					Изм.	№ докум.
					Подп.	Дата

4. ПОЛЕВЫЕ ИССЛЕДОВАНИЯ

Рассматриваемый участок расположен в Невском районе г. Санкт-Петербурга (рис. 1). Территория обследования представляет собой ломаную линию протяженностью 706 метров, проходящую по проезжей части безымянного проезда (продолжение Большого Смоленского проспекта) от окончания проспекта до железнодорожных путей, а также охватывающую часть обочин дороги (рис. 2).

Поверхность территории обследования преимущественно заасфальтирована, поверхности обочин задернованы.

Рельеф окружающей местности повсеместно изменен антропогенным воздействием. Абсолютные отметки поверхности по устьям пройденных скважин составляют от 7,3 м БС до 9,1 м БС (с учетом элементов благоустройства).

Сбор поверхностных вод не осуществляется.

Согласно сводному плану сетей, предоставленному заказчиком производства работ, по всей площади участка обследования проходят множественные подземные сети, связанные с обеспечением деятельности железнодорожной инфраструктуры и близлежащих промышленных объектов.

На первом этапе проведения полевых археологических работ было проведено визуальное обследование территории пешим маршрутом. При проведении визуального осмотра участка проводилась фотофиксация современного состояния территории. Осмотр трассы проектируемого объекта начался от пересечения с окончанием Большого Смоленского проспекта и далее на северо-запад до конечной точки (рис. 3-5, 12-29, точки фотофиксации №№ 1-5):

Координаты точек съемки видовых фотографий				
№	WGS 84		МСК-1964 г. Санкт-Петербург	
	X	Y	X	Y
1	59.893955	30.403967	89636.866	118681.823
2	59.894616	30.402132	89709.883	118578.656
3	59.894837	30.400542	89733.966	118489.504
4	59.895263	30.397180	89780.293	118301.027
5	59.895080	30.394545	89759.024	118153.652

По результатам визуального осмотра зафиксировано следующее состояние местности:

- территория обследования не огорожена, доступ свободный;
- на момент проведения обследования строительные и иные земляные работы на участке не ведутся;
- с юго-западной стороны трасса ограничена заборами и хозяйственными постройками, которые вплотную примыкают к асфальтовому полотну дороги, в северной оконечности – железнодорожным полотном;
- с северной стороны трасса имеет несколько уширений, занимающих свободное пространство между асфальтовым полотном дороги и заборами промышленных объектов (в северной части – асфальтированной парковкой завода КМЗ);
- в центральной части полосы отвода с северной стороны от дороги зафиксировано деревянное здание (адрес: Большой Смоленский пр., д. 15), согласно техпаспорту 1962 года постройки, однако визуально может быть датировано первой половиной XX века;
- обочины дороги захламлены отвалами строительного и бытового мусора;
- по обочинам дороги на свободных задернованных участках произрастают самосевные лиственные деревья и кустарники;

В ходе визуального обследования и анализа сводного плана подземных коммуникаций было установлено, что в границах территории обследования практически отсутствуют участки, пригодные для проведения земляных археологических работ. Наиболее перспективным с точки зрения вероятности наличия сохранившегося значимого культурного слоя является задернованный участок между домом 15 по Б. Смоленскому проспекту и бетонным забором.

Шурф 1 (рис. 3-5, 30-40).

Каталог координат центра археологического шурфа				
№ шурфа	WGS 84		МСК-1964 г. Санкт-Петербург	
	X	Y	X	Y
1	59.894753	30.401878	89725.060	118564.345

Размеры шурфа – 2х2 м. Шурф ориентирован по сторонам света.

СПИСОК ИСТОЧНИКОВ И ЛИТЕРАТУРЫ

1. Бюллетень Института истории материальной культуры РАН. [№] 1 (охранная археология) /науч. ред. Н. Ф. Соловьёва; ИИМК РАН. – СПб.: Изд-во ИПК «КОСТА», 2010. – 196 с.: ил.
2. Лапшин В.А. Археологическая карта Ленинградской области. Ч.1. Западные районы. Л., 1990.
3. Лапшин В.А. Археологическая карта Ленинградской области. Ч.2. Восточные и северные районы. Л., 1995.
4. Лапшин В.А. Отчет о разведке в западных районах области в 1985 г. – Архив ИИМК, Ф.35, оп.1, 1985, дело 61. Альбом иллюстраций - дело 62.
5. Лапшин В.А. Разведка в Ленинградской области. 1986 - Архив ИИМК, Ф.35 (ЛОИА), 1986, №65.
6. Лапшин В.А. Краткий отчет об археологическом обследовании трассы нефтепровода БТС-2, проведенном на территории Ленинградской области (Лужский, Тосненский, Кировский, Всеволожский и Выборгский районы) в 2007 году. СПб., 2008.
7. Семенцов С.В. Развитие Приневья и Приладожья в VIII-XVII вв. – основа создания Санкт-Петербурга и всей Санкт-петербургской агломерации// Елагинские чтения. Выпуск 1. СПб. 2003.
8. Селин А. А. К исторической топографии Невского устья // Древние культуры Центральной Азии и Санкт-Петербург, 1998. СПб. С. 269-272.
9. Сорокин П. Е. Археологические исследования и проблемы сохранения культурного слоя на территории Санкт-Петербурга // Археология Петербурга, 1996. № 1. СПб.
10. Сорокин П. Е. Ландскрона, Невское устье, Ниеншанц, 2001. СПб.
11. Сорокин П.Е. О системе расселения в Приневье в допетровское время //Сельская Русь в IX-XVI вв. М. 2008.

Электронные ресурсы:

<https://dlib.rsl.ru/> – официальный сайт Российской Государственной библиотеки

<http://www.aroundspb.ru/karty> – сайт «Окрестности Петербурга»

02/01-2026/НР.397-ИИМК РАН-2026-ТО-Т

Лист

33

Подп. и дата
Взам. инв. №
Инв. № дубл.
Подп. и дата
Инв. № подл.

Ли	Изм.	№ докум.	Подп.	Дата

<http://www.etomesto.ru> – сайт «Это Место»

<http://nwae.spbu.ru/?0-200606> – сайт Северо-западной археологической экспедиции

Инв. № подп	Подп. и дата				Инв. № дубл.	Взам. инв. №	Подп. и дата
	Подп. и дата						
Ли	Изм.	№ докум.	Подп.	Дата	02/01-2026/НР.397-ИИМК РАН-2026-ТО-Т		
					Лист		
					34		

СПИСОК ИЛЛЮСТРАЦИЙ

Рис. 1. СПб-2026. Продолжение Б. Смоленского проспекта. Участок производства работ на фрагменте карты г. Санкт-Петербурга (yandex.ru).

Рис. 2. СПб-2026. Продолжение Б. Смоленского проспекта. Фрагмент карты Санкт-Петербурга с указанием границ обследуемой территории.

Рис. 3. СПб-2026. Продолжение Б. Смоленского проспекта. Фрагмент карты Санкт-Петербурга с указанием местоположения археологических шурфов.

Рис. 4. СПб-2026. Продолжение Б. Смоленского проспекта. План участка обследования с указанием точек съемки видовых фотографий и месторасположения археологических шурфов на спутниковом снимке.

Рис. 5. СПб-2026. Продолжение Б. Смоленского проспекта. План участка обследования с указанием точек съемки видовых фотографий и месторасположения археологических шурфов на топосъемке.

Рис. 6. СПб-2026. Продолжение Б. Смоленского проспекта. Участок производства работ на карте 1676 года.

Рис. 7. СПб-2026. Продолжение Б. Смоленского проспекта. Участок производства работ на карте 1831 года.

Рис. 8. СПб-2026. Продолжение Б. Смоленского проспекта. Участок производства работ на карте 1855 года.

Рис. 9. СПб-2026. Продолжение Б. Смоленского проспекта. Участок производства работ на карте 1909 года.

Рис. 10. СПб-2026. Продолжение Б. Смоленского проспекта. Участок производства работ на аэрофотоснимке 1942 года.

Рис. 11. СПб-2026. Продолжение Б. Смоленского проспекта. Участок производства работ на спутниковом снимке 1966 года.

Рис. 12. СПб-2026. Продолжение Б. Смоленского проспекта. Точка фотофиксации 1, вид с юга.

Рис. 13. СПб-2026. Продолжение Б. Смоленского проспекта. Точка фотофиксации 1, вид с востока.

Подп. и дата
Взам. инв. №
Инв. № дубл.
Подп. и дата
Инв. № подл.

Ли	Изм.	№ докум.	Подп.	Дата

02/01-2026/НР.397-ИИМК РАН-2026-ТО-Т

Лист

35

- Рис. 14. СПб-2026. Продолжение Б. Смоленского проспекта. Точка фотофиксации 1, вид с севера.
- Рис. 15. СПб-2026. Продолжение Б. Смоленского проспекта. Точка фотофиксации 1, вид с запада.
- Рис. 16. СПб-2026. Продолжение Б. Смоленского проспекта. Точка фотофиксации 2, вид с юга.
- Рис. 17. СПб-2026. Продолжение Б. Смоленского проспекта. Точка фотофиксации 2, вид с востока.
- Рис. 18. СПб-2026. Продолжение Б. Смоленского проспекта. Точка фотофиксации 2, вид с севера.
- Рис. 19. СПб-2026. Продолжение Б. Смоленского проспекта. Точка фотофиксации 2, вид с запада.
- Рис. 20. СПб-2026. Продолжение Б. Смоленского проспекта. Точка фотофиксации 3, вид с юга.
- Рис. 21. СПб-2026. Продолжение Б. Смоленского проспекта. Точка фотофиксации 3, вид с севера.
- Рис. 22. СПб-2026. Продолжение Б. Смоленского проспекта. Точка фотофиксации 4, вид с юга.
- Рис. 23. СПб-2026. Продолжение Б. Смоленского проспекта. Точка фотофиксации 4, вид с востока.
- Рис. 24. СПб-2026. Продолжение Б. Смоленского проспекта. Точка фотофиксации 4, вид с севера.
- Рис. 25. СПб-2026. Продолжение Б. Смоленского проспекта. Точка фотофиксации 4, вид с запада.
- Рис. 26. СПб-2026. Продолжение Б. Смоленского проспекта. Точка фотофиксации 5, вид с юга.
- Рис. 27. СПб-2026. Продолжение Б. Смоленского проспекта. Точка фотофиксации 5, вид с востока.
- Рис. 28. СПб-2026. Продолжение Б. Смоленского проспекта. Точка фотофиксации 5, вид с севера.

Подп. и дата
Взам. инв. №
Инв. № дубл.
Подп. и дата
Инв. № подл.

Ли	Изм.	№ докум.	Подп.	Дата

02/01-2026/НР.397-ИИМК РАН-2026-ТО-Т

Лист

36

Рис. 29. СПб-2026. Продолжение Б. Смоленского проспекта. Точка фотофиксации 5, вид с запада.

Рис. 30. СПб-2026. Продолжение Б. Смоленского проспекта. Местоположение шурфа 1 до начала работ, вид с юга.

Рис. 31. СПб-2026. Продолжение Б. Смоленского проспекта. Шурф 1, дневная поверхность, вид с юга.

Рис. 32. СПб-2026. Продолжение Б. Смоленского проспекта. Шурф 1, фиксация по уровню окончания работ, вид с юга.

Рис. 33. СПб-2026. Продолжение Б. Смоленского проспекта. Шурф 1, северная стенка.

Рис. 34. СПб-2026. Продолжение Б. Смоленского проспекта. Шурф 1, фиксация по уровню окончания работ, вид с востока.

Рис. 35. СПб-2026. Продолжение Б. Смоленского проспекта. Шурф 1, западная стенка.

Рис. 36. СПб-2026. Продолжение Б. Смоленского проспекта. Шурф 1, фиксация по уровню окончания работ, вид с севера.

Рис. 37. СПб-2026. Продолжение Б. Смоленского проспекта. Шурф 1, южная стенка.

Рис. 38. СПб-2026. Продолжение Б. Смоленского проспекта. Шурф 1, фиксация по уровню окончания работ, вид с запада.

Рис. 39. СПб-2026. Продолжение Б. Смоленского проспекта. Шурф 1, восточная стенка.

Рис. 40. СПб-2026. Продолжение Б. Смоленского проспекта. Шурф 1 после рекультивации, вид с юга.

Подп. и дата
Взам. инв. №
Инв. № дубл.
Подп. и дата
Инв. № подл.

Ли	Изм.	№ докум.	Подп.	Дата

АЛЬБОМ ИЛЛЮСТРАЦИЙ

Инв. № подл	Подп. и дата	Инв. № дубл.	Взам. инв. №	Подп. и дата						
Ли	Изм.	№ докум.	Подп.	Дата	02/01-2026/НР.397-ИИМК РАН-2026-ТО-Г					Лист
										38



Рис. 1. СПб-2026. Продолжение Б. Смоленского проспекта. Участок производства работ на фрагменте карты г. Санкт-Петербурга (yandex.ru).

Подп. и дата
Взам. инв. №
Инв. № дубл.
Подп. и дата
Инв. № подл.

Ли	Изм.	№ докум.	Подп.	Дата

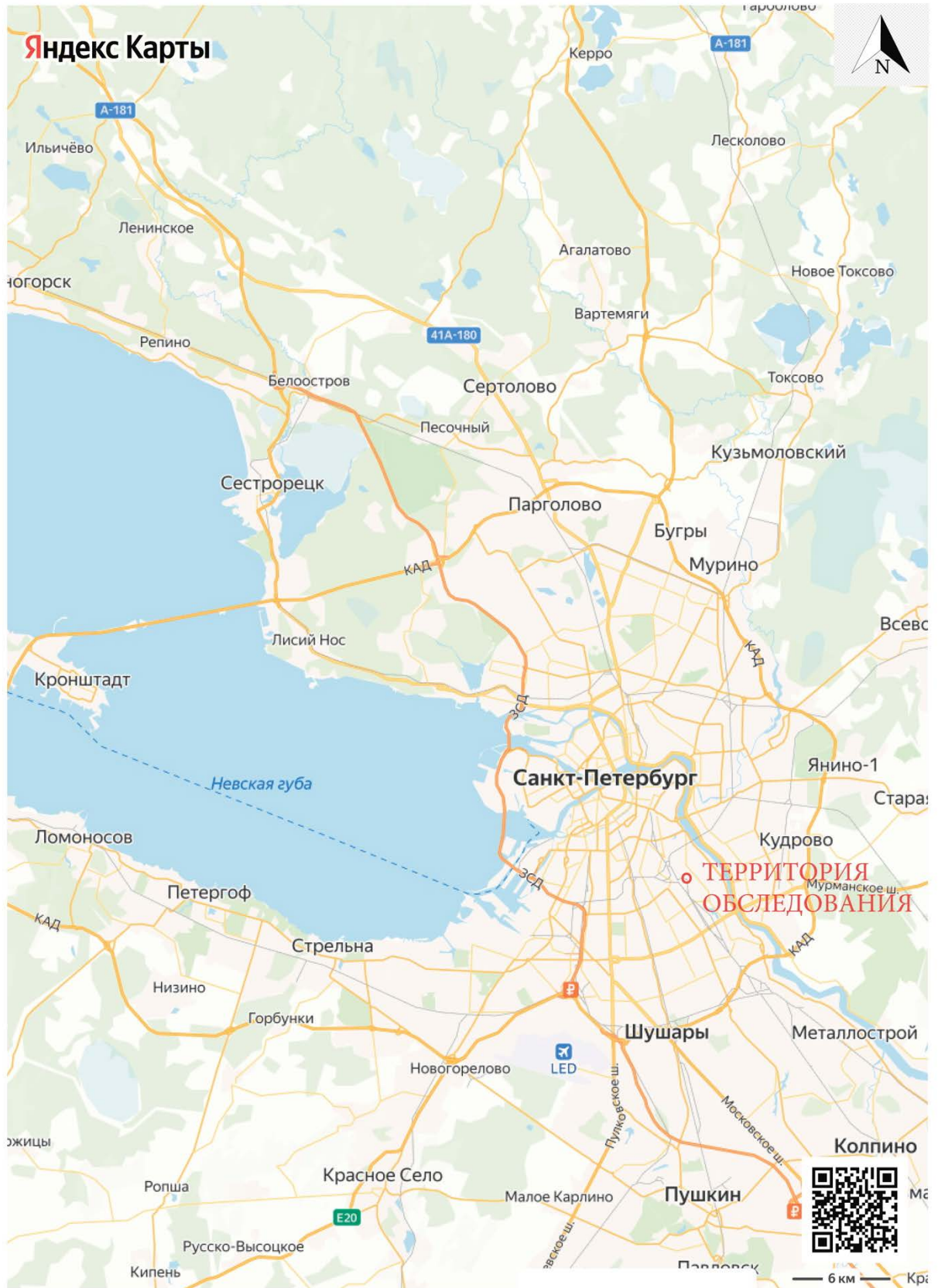

Рис. 2. СПб-2026. Продолжение Б. Смоленского проспекта. Фрагмент карты Санкт-Петербурга с указанием границ обследуемой территории.

Подп. и дата					
Взам. инв. №					
Инв. № дубл.					
Подп. и дата					
Инв. № подл					
Ли	Изм.	№ докум.	Подп.	Дата	
02/01-2026/НР.397-ИИМК РАН-2026-ТО-Г					Лист 40



Рис. 3. СПб-2026. Продолжение Б. Смоленского проспекта. Фрагмент карты Санкт-Петербурга с указанием местоположения археологических шурфов.

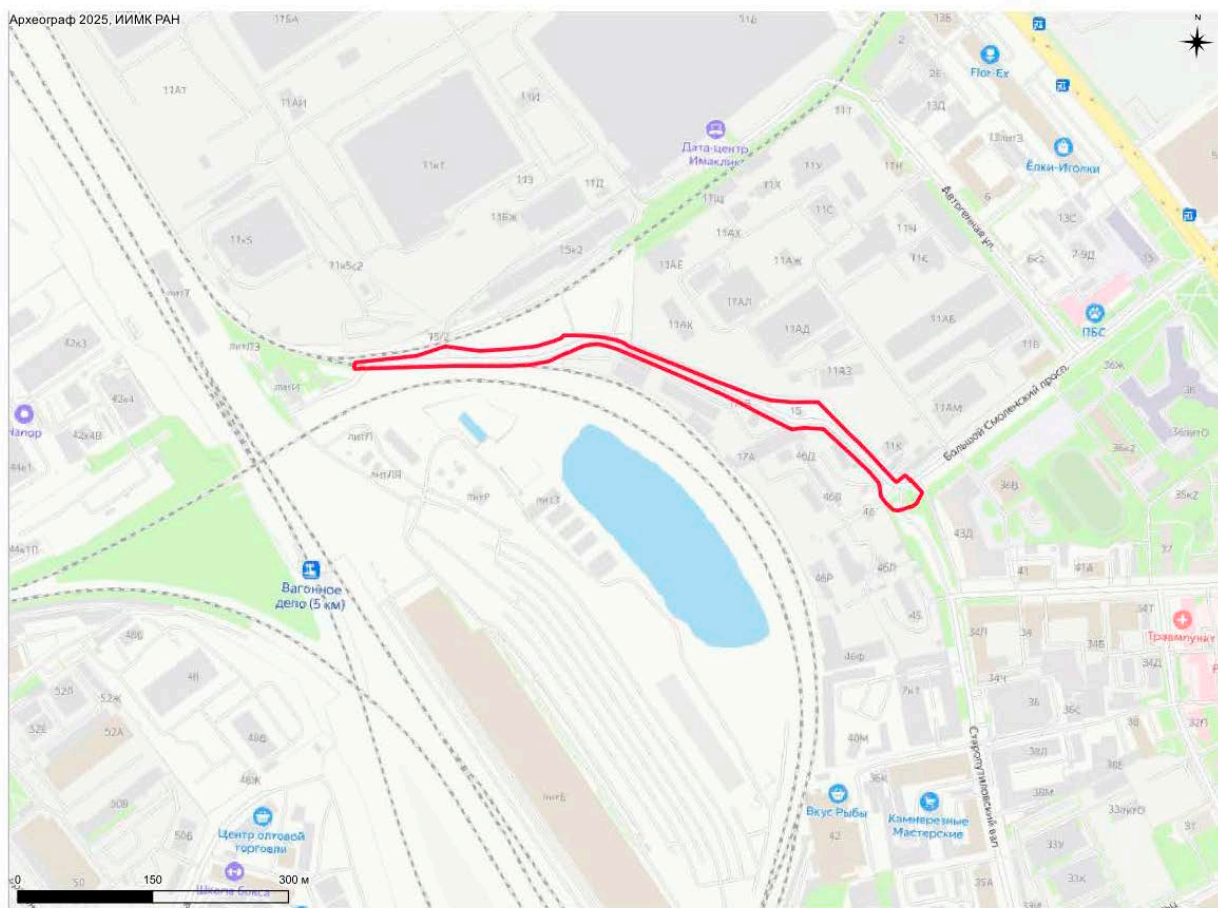

Рис. 4. СПб-2026. Продолжение Б. Смоленского проспекта. План участка обследования с указанием точек съемки видовых фотографий и месторасположения археологических шурфов на спутниковом снимке.

Подп. и дата
Взам. инв. №
Инв. № дубл.
Подп. и дата
Инв. № подл.

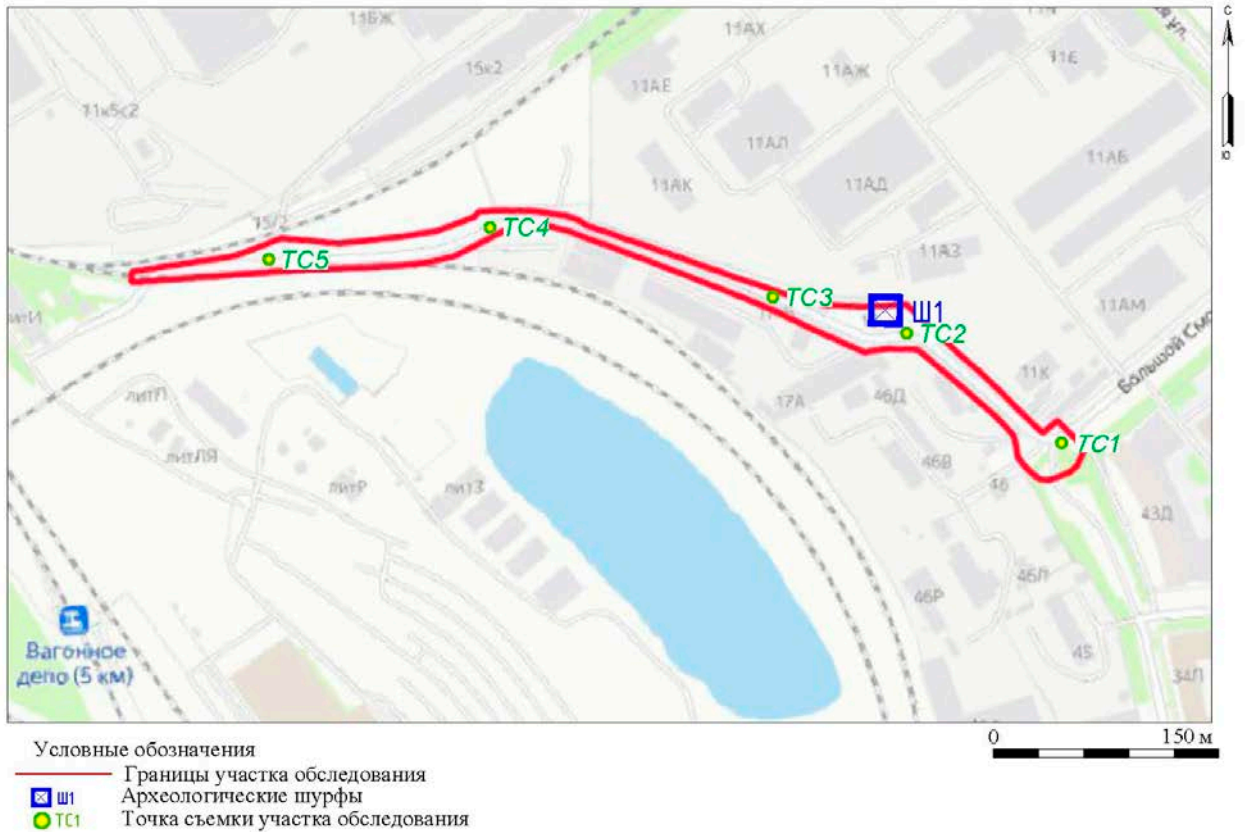
Ли	Изм.	№ докум.	Подп.	Дата
----	------	----------	-------	------

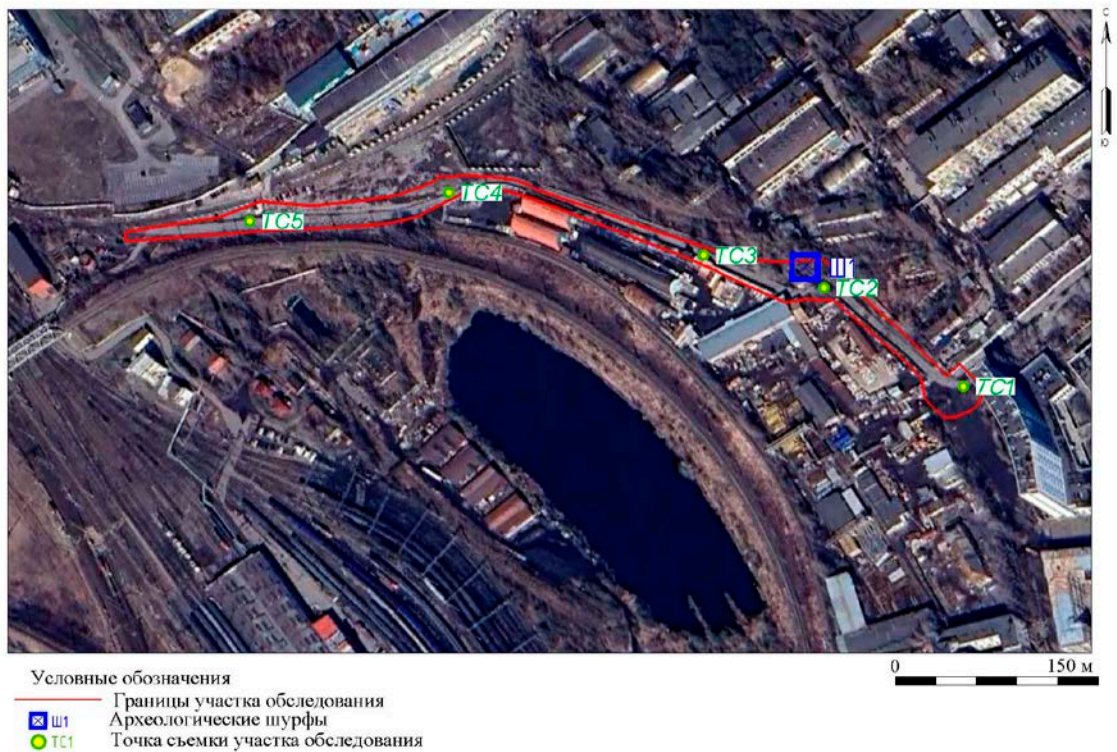
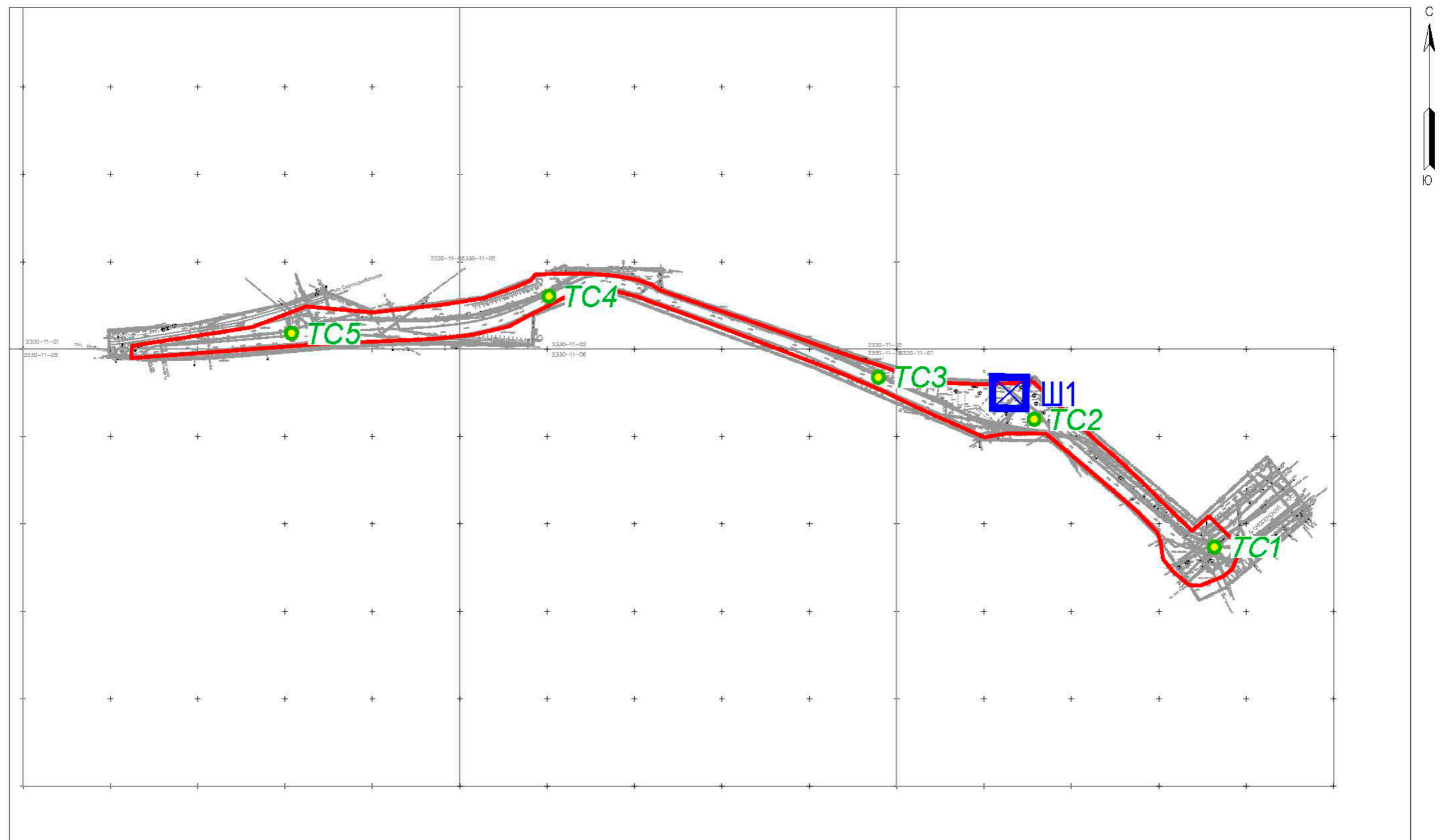

Условные обозначения

- Границы участка обследования
- ☒ Ш1 Археологические шурфы
- TC1 Точка съемки участка обследования

0 150 м

Рис. 5. СПб-2026. Продолжение Б. Смоленского проспекта. План участка обследования с указанием точек съемки видовых фотографий и месторасположения археологических шурфов на топосъемке.

Ли	Изм.	№ докум.	Подп.	Дата

02/01-2026/НР.397-ИИМК РАН-2026-ТО-Г

Лист

42



Рис. 6. СПб-2026. Продолжение Б. Смоленского проспекта. Участок производства работ на карте 1676 года.



Рис. 7. СПб-2026. Продолжение Б. Смоленского проспекта. Участок производства работ на карте 1831 года.

Подп. и дата
Взам. инв. №
Инв. № дубл.
Подп. и дата
Инв. № подл.

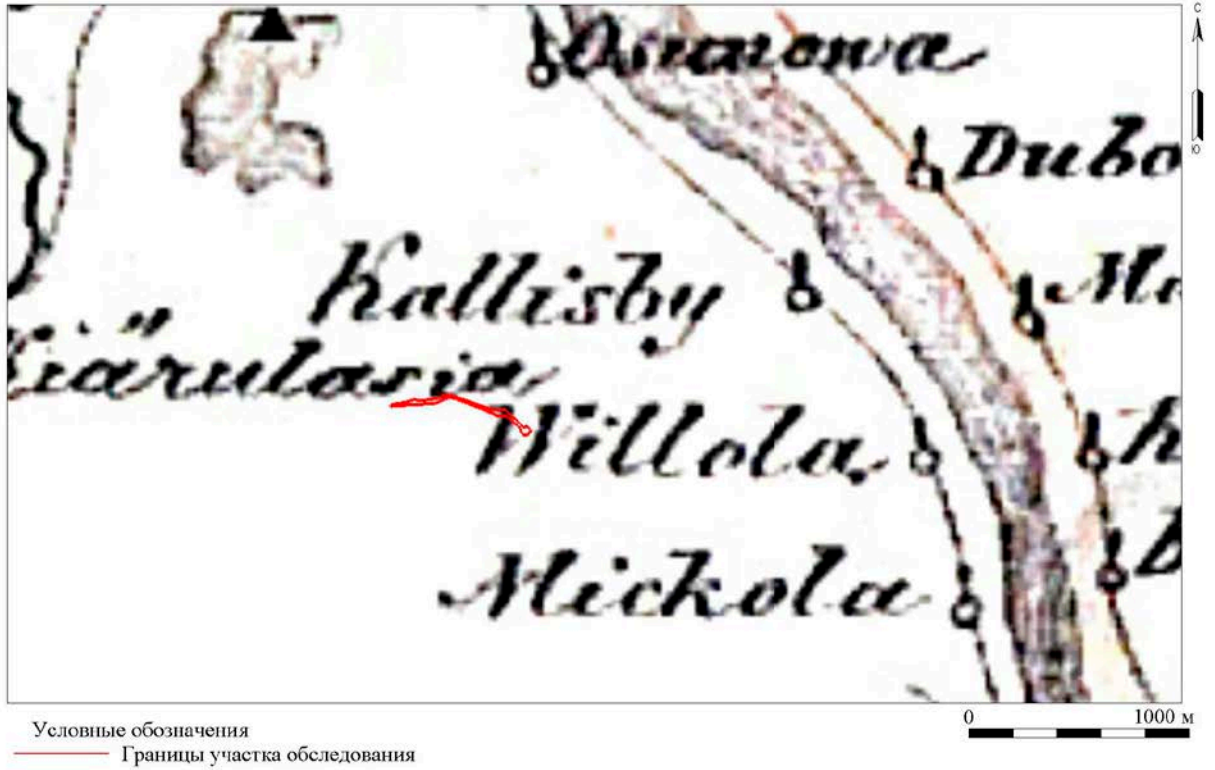
Ли	Изм.	№ докум.	Подп.	Дата
----	------	----------	-------	------

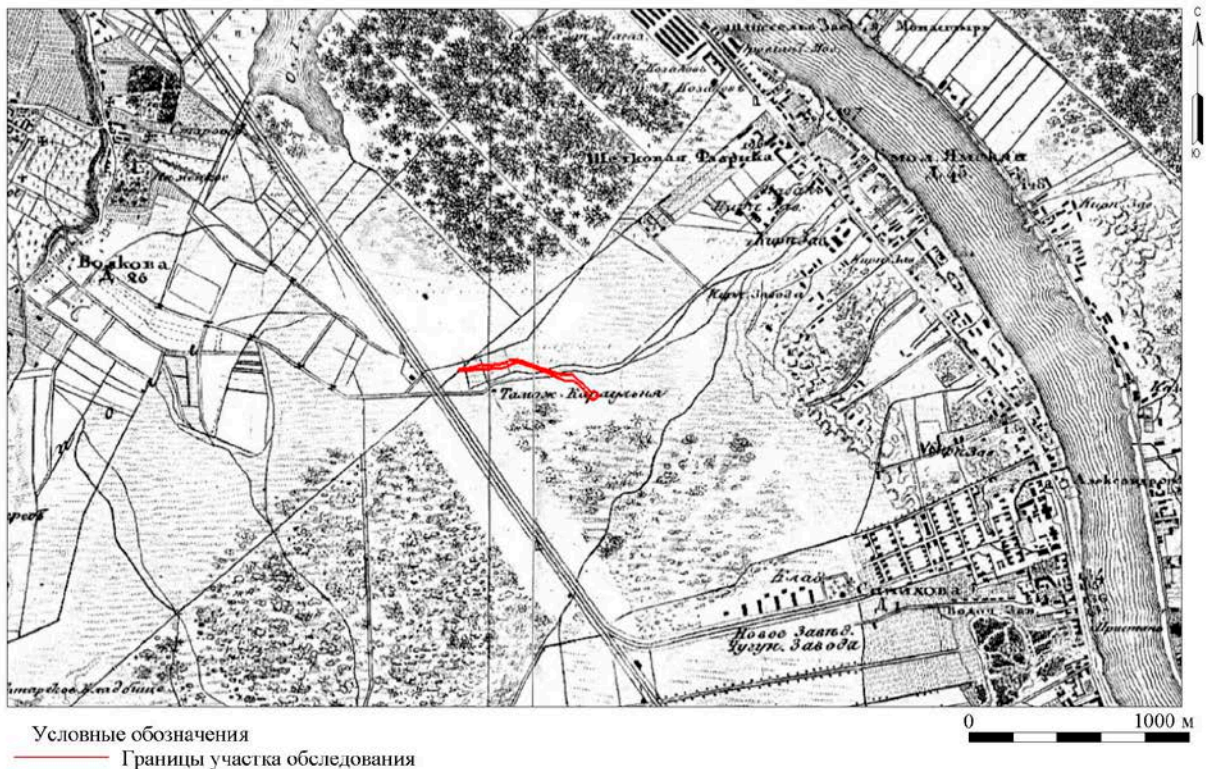

Рис. 8. СПб-2026. Продолжение Б. Смоленского проспекта. Участок производства работ на карте 1855 года.



Рис. 9. СПб-2026. Продолжение Б. Смоленского проспекта. Участок производства работ на карте 1909 года.

Подп. и дата
Взам. инв. №
Инв. № дубл.
Подп. и дата
Инв. № подл.

Ли	Изм.	№ докум.	Подп.	Дата
----	------	----------	-------	------



Рис. 10. СПб-2026. Продолжение Б. Смоленского проспекта. Участок производства работ на аэрофотоснимке 1942 года.



Рис. 11. СПб-2026. Продолжение Б. Смоленского проспекта. Участок производства работ на спутниковом снимке 1966 года.

Подп. и дата
Взам. инв. №
Инв. № дубл.
Подп. и дата
Инв. № подл.

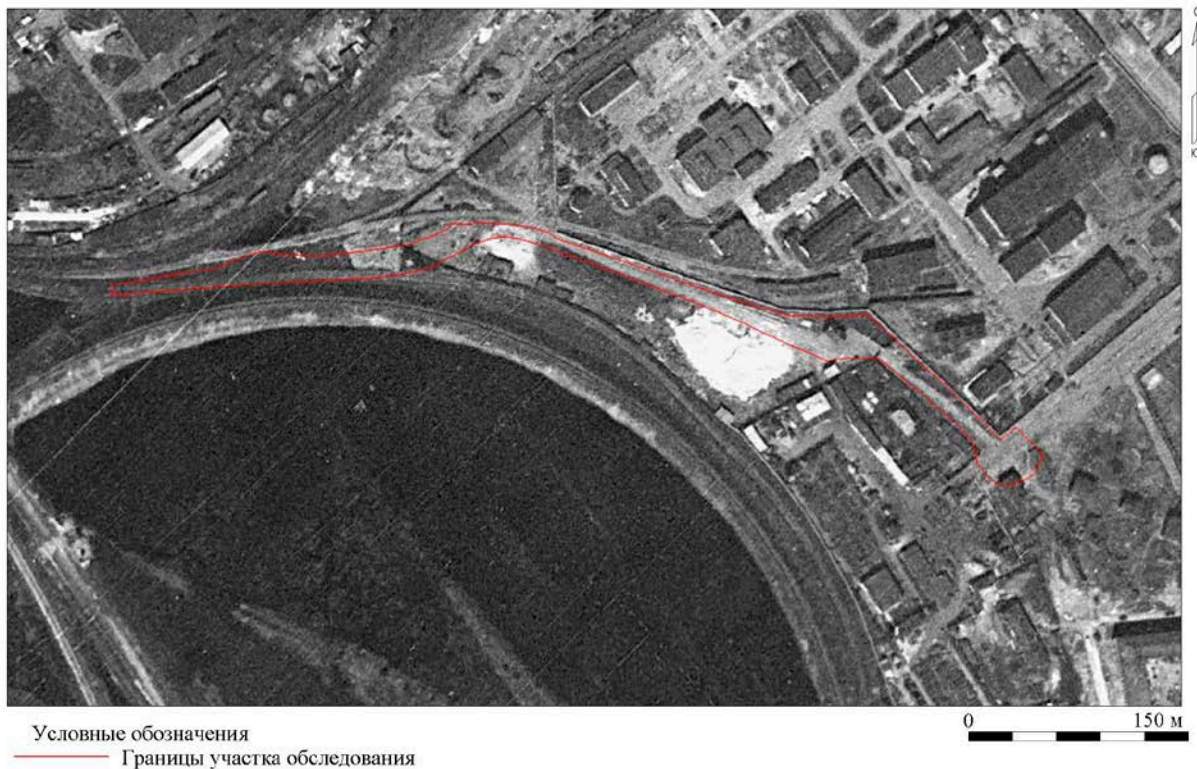
Ли	Изм.	№ докум.	Подп.	Дата

02/01-2026/НР.397-ИИМК РАН-2026-ТО-Г

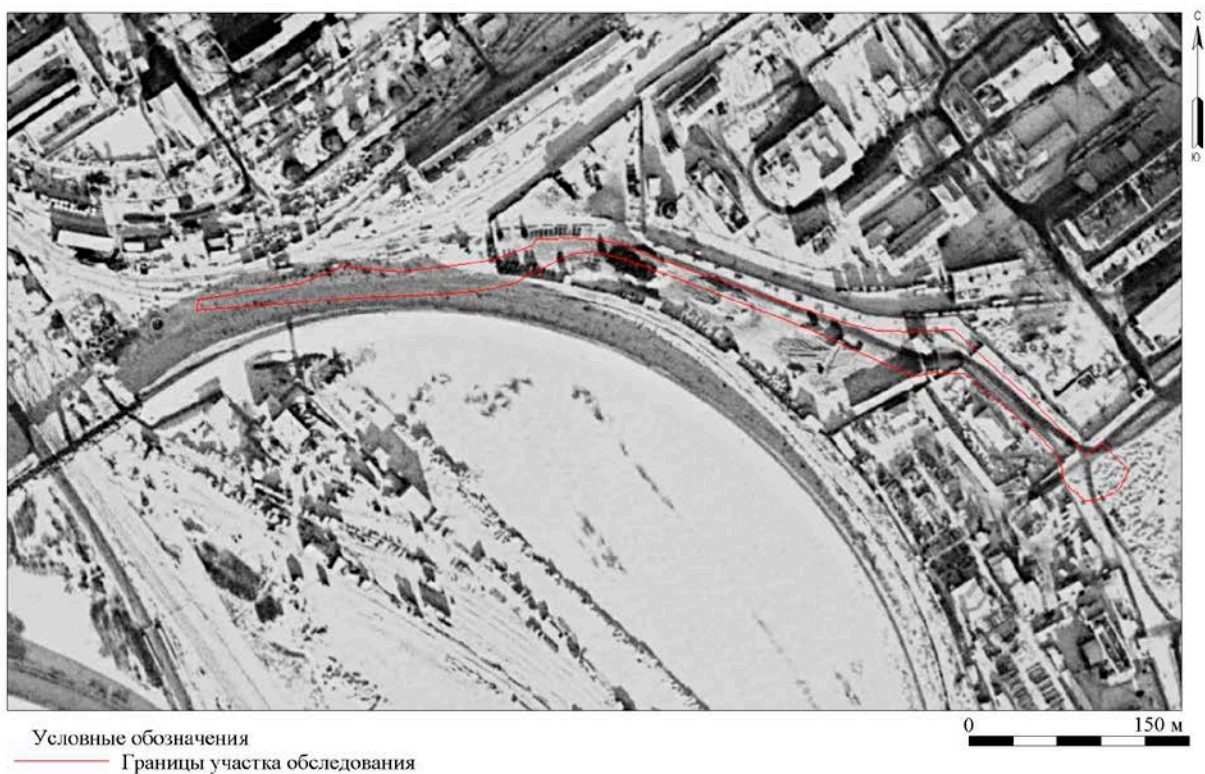
Лист

45



Рис. 12. СПб-2026. Продолжение Б. Смоленского проспекта. Точка фотофиксации 1, вид с юга.



Рис. 13. СПб-2026. Продолжение Б. Смоленского проспекта. Точка фотофиксации 1, вид с востока.

Инва. № подл.	Подп. и дата
Инва. № дубл.	Взам. инв. №
Подп. и дата	Подп. и дата
Инва. № подл.	Инва. № дубл.
Инва. № подл.	Подп. и дата

Ли	Изм.	№ докум.	Подп.	Дата
----	------	----------	-------	------

02/01-2026/НР.397-ИИМК РАН-2026-ТО-Г

Лист

46



Рис. 14. СПб-2026. Продолжение Б. Смоленского проспекта. Точка фотофиксации 1, вид с севера.



Рис. 15. СПб-2026. Продолжение Б. Смоленского проспекта. Точка фотофиксации 1, вид с запада.

Инва. № подп.	Подп. и дата
Инва. № дубл.	Взам. инв. №
Подп. и дата	
Инва. № подп.	

Ли	Изм.	№ докум.	Подп.	Дата

02/01-2026/НР.397-ИИМК РАН-2026-ТО-Г

Лист

47



Рис. 16. СПб-2026. Продолжение Б. Смоленского проспекта. Точка фотофиксации 2, вид с юга.



Рис. 17. СПб-2026. Продолжение Б. Смоленского проспекта. Точка фотофиксации 2, вид с востока.

Инва. № подп.	Подп. и дата
Инва. № дубл.	Взам. инв. №
Инва. № инв.	Подп. и дата
Инва. № подп.	Подп. и дата

Ли	Изм.	№ докум.	Подп.	Дата
----	------	----------	-------	------

02/01-2026/НР.397-ИИМК РАН-2026-ТО-Г

Лист

48



Рис. 18. СПб-2026. Продолжение Б. Смоленского проспекта. Точка фотофиксации 2, вид с севера.



Рис. 19. СПб-2026. Продолжение Б. Смоленского проспекта. Точка фотофиксации 2, вид с запада.

Инва. № подп.	Подп. и дата
Инва. № дубл.	Взам. инв. №
Подп. и дата	Подп. и дата

Ли	Изм.	№ докум.	Подп.	Дата
----	------	----------	-------	------

02/01-2026/НР.397-ИИМК РАН-2026-ТО-Г

Лист

49



Рис. 20. СПб-2026. Продолжение Б. Смоленского проспекта. Точка фотофиксации 3, вид с юга.



Рис. 21. СПб-2026. Продолжение Б. Смоленского проспекта. Точка фотофиксации 3, вид с севера.

Инва. № подп.	Подп. и дата
Инва. № дубл.	Взам. инв. №
Подп. и дата	
Инва. № подп.	

Ли	Изм.	№ докум.	Подп.	Дата

02/01-2026/НР.397-ИИМК РАН-2026-ТО-Г

Лист

50



Рис. 22. СПб-2026. Продолжение Б. Смоленского проспекта. Точка фотофиксации 4, вид с юга.



Рис. 23. СПб-2026. Продолжение Б. Смоленского проспекта. Точка фотофиксации 4, вид с востока.

Инва. № подл.	Подп. и дата
Инва. № дубл.	Взам. инв. №
Подп. и дата	Подп. и дата
Инва. № подл.	Инва. № дубл.

Ли	Изм.	№ докум.	Подп.	Дата
----	------	----------	-------	------

02/01-2026/НР.397-ИИМК РАН-2026-ТО-Г

Лист

51



Рис. 24. СПб-2026. Продолжение Б. Смоленского проспекта. Точка фотофиксации 4, вид с севера.



Рис. 25. СПб-2026. Продолжение Б. Смоленского проспекта. Точка фотофиксации 4, вид с запада.

Инва. № подп	Подп. и дата
Инва. № дубл.	Взам. инв. №
Подп. и дата	Подп. и дата

Ли	Изм.	№ докум.	Подп.	Дата
----	------	----------	-------	------

02/01-2026/НР.397-ИИМК РАН-2026-ТО-Г

Лист

52



Рис. 26. СПБ-2026. Продолжение Б. Смоленского проспекта. Точка фотофиксации 5, вид с юга.



Рис. 27. СПБ-2026. Продолжение Б. Смоленского проспекта. Точка фотофиксации 5, вид с востока.

Инва. № подл.	Подп. и дата
Инва. № дубл.	Взам. инв. №
Инва. № подл.	Подп. и дата
Инва. № подл.	Подп. и дата

Ли	Изм.	№ докум.	Подп.	Дата
----	------	----------	-------	------

02/01-2026/НР.397-ИИМК РАН-2026-ТО-Г

Лист

53



Рис. 28. СПб-2026. Продолжение Б. Смоленского проспекта. Точка фотофиксации 5, вид с севера.



Рис. 29. СПб-2026. Продолжение Б. Смоленского проспекта. Точка фотофиксации 5, вид с запада.

Инва. № подп. Подп. и дата. Инв. № дубл. Подп. и дата. Взам. инв. №. Подп. и дата.

Ли	Изм.	№ докум.	Подп.	Дата

02/01-2026/НР.397-ИИМК РАН-2026-ТО-Г

Лист

54



Рис. 30. СПб-2026. Продолжение Б. Смоленского проспекта. Местоположение шурфа 1 до начала работ, вид с юга.



Рис. 31. СПб-2026. Продолжение Б. Смоленского проспекта. Шурф 1, дневная поверхность, вид с юга.

Инва. № подп.	Подп. и дата
Инва. № дубл.	Взам. инв. №
Подп. и дата	Подп. и дата

Ли	Изм.	№ докум.	Подп.	Дата
----	------	----------	-------	------

02/01-2026/НР.397-ИИМК РАН-2026-ТО-Г

Лист

55



Рис. 32. СПб-2026. Продолжение Б. Смоленского проспекта. Шурф 1, фиксация по уровню окончания работ, вид с юга.



Рис. 33. СПб-2026. Продолжение Б. Смоленского проспекта. Шурф 1, северная стенка.

Инва. № подл.	Подп. и дата
Инва. № дубл.	Взам. инв. №
Подп. и дата	
Инва. № подл.	

Ли	Изм.	№ докум.	Подп.	Дата



Рис. 34. СПб-2026. Продолжение Б. Смоленского проспекта. Шурф 1, фиксация по уровню окончания работ, вид с востока.



Рис. 35. СПб-2026. Продолжение Б. Смоленского проспекта. Шурф 1, западная стенка.

Инва. № подп.	Подп. и дата
Инва. № дубл.	Взам. инв. №
Инва. № инв.	Подп. и дата
Инва. № подп.	Инва. № дубл.
Инва. № инв.	Подп. и дата
Инва. № подп.	Инва. № дубл.
Инва. № инв.	Подп. и дата

Ли	Изм.	№ докум.	Подп.	Дата

02/01-2026/НР.397-ИИМК РАН-2026-ТО-Г



Рис. 36. СПб-2026. Продолжение Б. Смоленского проспекта. Шурф 1, фиксация по уровню окончания работ, вид с севера.



Рис. 37. СПб-2026. Продолжение Б. Смоленского проспекта. Шурф 1, южная стенка.

Инва. № подп.	Подп. и дата
Инва. № дубл.	Взам. инв. №
Подп. и дата	Подп. и дата
Инва. № подп.	Инва. № дубл.

Ли	Изм.	№ докум.	Подп.	Дата
----	------	----------	-------	------

02/01-2026/НР.397-ИИМК РАН-2026-ТО-Г

Лист

58



Рис. 38. СПб-2026. Продолжение Б. Смоленского проспекта. Шурф 1, фиксация по уровню окончания работ, вид с запада.



Рис. 39. СПб-2026. Продолжение Б. Смоленского проспекта. Шурф 1, восточная стенка.

Инва. № подп.	Подп. и дата
Инва. № дубл.	Взам. инв. №
Инва. № подп.	Подп. и дата
Инва. № подп.	Подп. и дата

Ли	Изм.	№ докум.	Подп.	Дата
----	------	----------	-------	------

02/01-2026/НР.397-ИИМК РАН-2026-ТО-Г

Лист

59



Рис. 40. СПб-2026. Продолжение Б. Смоленского проспекта. Шурф 1 после рекультивации, вид с юга.

Инв. № подл.	Подп. и дата			
	Взам. инв. №			
Инв. № дубл.	Подп. и дата			
	Инв. № подл.			
Инв. № подл.	Подп. и дата			
	Инв. № дубл.			
Инв. № подл.	Подп. и дата			
	Инв. № дубл.			
Ли	Изм.	№ докум.	Подп.	Дата
02/01-2026/НР.397-ИИМК РАН-2026-ТО-Г				
Лист				
60				

Приложение А. Копия Открытого листа



Министерство культуры Российской Федерации

ОТКРЫТЫЙ ЛИСТ

№ P018-00103-00/02986554

Настоящий открытый лист выдан:

Кириллову Евгению Львовичу

(серия номер паспорта)

на право проведения археологических полевых работ
на земельных участках в Адмиралтейском, Василеостровском, Выборгском, Калининском, Кировском, Колпинском, Красногвардейском, Красносельском, Кронштадтском, Курортном, Московском, Невском, Петроградском, Петродворцовом, Приморском, Пушкинском, Фрунзенском и Центральных районах г. Санкт-Петербурга.

(место проведения археологических полевых работ)

На основании открытого листа

Кириллов Евгений Львович
(Ф.И.О.)

имеет право производить следующие археологические полевые работы:
археологические разведки с осуществлением локальных земляных работ на указанной территории в целях выявления объектов археологического наследия, уточнения сведений о них и планирования мероприятий по обеспечению их сохранности.

Передоверие права на проведение археологических полевых работ по данному открытому листу другому лицу запрещается.

Срок действия открытого листа: с 20 августа 2025 г. по 1 августа 2026 г.

Дата принятия решения о предоставлении открытого листа: 20 августа 2025 г.

Заместитель Министра
(должность)

А.В.Мальшев
(подпись) (Ф.И.О.)

Дата 20 августа 2025 г.

М.П.

044444

Приложение В. Копия письма Комитета по государственному использованию и охране памятников истории и культуры



ПРАВИТЕЛЬСТВО САНКТ-ПЕТЕРБУРГА
КОМИТЕТ ПО ГОСУДАРСТВЕННОМУ
КОНТРОЛЮ, ИСПОЛЬЗОВАНИЮ
И ОХРАНЕ ПАМЯТНИКОВ ИСТОРИИ
И КУЛЬТУРЫ
(КГИОП)

ООО «Любимый город»

natali.mukhutdinova@mail.ru

ул. Зодчего Росси, д. 1-3, литера А, Санкт-Петербург, 191023
Тел. (812) 417-43-03, Факс (812) 710-42-45
E-mail: kgiop@gov.spb.ru
<https://www.gov.spb.ru>, <http://kgiop.ru>

№01-43-28860/25-0-1 от 12.12.2025
№

На № 1784760 от 13.11.2025

Вх. № 01-43-28860/25-0-0 от 13.11.2025

Рассмотрев обращение по вопросу предоставления сведений о режиме использования территории, отведенной под капитальный ремонт объекта: «Проезд без названия (от Б. Смоленского пр. до ж.д.)» (далее – Участок), КГИОП сообщает следующее.

1) Объекты культурного (в т.ч. археологического) наследия, включенные в Единый государственный реестр объектов культурного наследия (памятников истории и культуры) народов Российской Федерации и выявленные объекты культурного (в т.ч. археологического) наследия в границах Участка, согласно представленной схеме, отсутствуют.

2) Согласно Закону Санкт-Петербурга от 19.01.2009 № 820-7 «О границах объединенных зон охраны объектов культурного наследия, расположенных на территории Санкт-Петербурга, режимах использования земель и требованиях к градостроительным регламентам в границах указанных зон» (ред. 26.02.2025) территория Участка расположена вне границ зон охраны объектов культурного наследия.

3) Согласно приказу Минкультуры России от 30.10.2020 № 1295 (ред. от 19.10.2022) «Об утверждении предмета охраны, границ территории и требований к градостроительным регламентам в границах территории исторического поселения федерального значения город Санкт-Петербург» (далее – историческое поселение), Участок расположен вне границ территории исторического поселения.

4) Защитные зоны, установленные в соответствии с положениями Закона № 73-ФЗ от 25.06.2002 г. «Об объектах культурного наследия (памятниках истории и культуры) народов Российской Федерации» (далее – Закон № 73-ФЗ) на Участке отсутствуют.

5) Сведениями о наличии либо отсутствии объектов, обладающих признаками объектов культурного (в т.ч. археологического) наследия, на Участке КГИОП не располагает.

Согласно требованиям ст. 30 Федерального закона № 73-ФЗ от 25.06.2002 «Об объектах культурного наследия (памятниках истории и культуры) народов Российской Федерации» (далее – Закон № 73-ФЗ) земли, подлежащие воздействию земляных, строительных, мелиоративных, хозяйственных работ и иных работ, в случае, если орган охраны объектов культурного наследия не имеет данных об отсутствии на указанных землях объектов, обладающих признаками объекта культурного наследия являются объектом государственной историко-культурной экспертизы.

Так же, согласно требованиям ст. 30 Закона № 73-ФЗ объектом государственной историко-культурной экспертизы является – документация, за исключением научных отчетов о выполненных археологических полевых работах, содержащая результаты

исследований, в соответствии с которыми определяется наличие или отсутствие объектов, обладающих признаками объекта культурного наследия, на земельных участках, подлежащих воздействию земляных, строительных, мелиоративных, хозяйственных работ, указанных в настоящей статье работ по использованию лесов и иных работ.

Согласно требованиям п. 10 постановления Правительства Российской Федерации от 25.04.2024 №530 «Об утверждении Положения о государственной историко-культурной экспертизе» государственная историко-культурная экспертиза земельного участка проводится путем проведения археологических разведок на основании полученного в Министерстве культуры Российской Федерации открытого листа.

Учитывая вышесказанное, для уточнения сведений о наличии либо отсутствии на Участке объектов, обладающих признаками объектов культурного (в т.ч. археологического) наследия, перед проведением работ необходимо провести государственную историко-культурную экспертизу земельных участков или государственную историко-культурную экспертизу документации с предоставлением в КГИОП Акта по результатам проведения государственной историко-культурной экспертизы.

В соответствии с пп. (а) п. 2 постановления Правительства Российской Федерации от 30.12.2023 № 2418 «Об особенностях порядка определения наличия или отсутствия объектов, обладающих признаками объекта археологического наследия, на территориях, подлежащих воздействию изыскательских, земляных, строительных, мелиоративных, хозяйственных работ, указанных в статье 30 федерального закона «Об объектах культурного наследия (памятниках истории и культуры) народов Российской Федерации» работ по использованию лесов и иных работ» (далее – Постановление) государственная историко-культурная экспертиза земельного участка не проводится в случае выполнения:

- земляных работ, связанных с прокладкой инженерных коммуникаций в существующих каналах, тоннелях и коммуникационных коллекторах;
- земляных работ, связанных с реконструкцией и капитальным ремонтом автомобильных дорог первой и второй категорий в границах их полосы отвода;
- земляных работ, выполняемых в границах существующих фундаментов и опор зданий, строений и сооружений;
- при проведении земляных работ на территории Санкт-Петербурга не превышающих глубину 0,5 м».

В случае если планируемые работы относятся, к работам, указанным в Постановлении, проведение государственной историко-культурной экспертизы земельных участков не требуется.

**Начальник Управления
сохранения исторической среды**

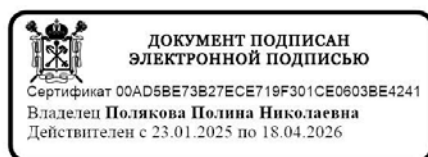

. Полякова

Приложение 4

**Схема расположения земельного участка на кадастровой карте
территории**

Ситуационный план

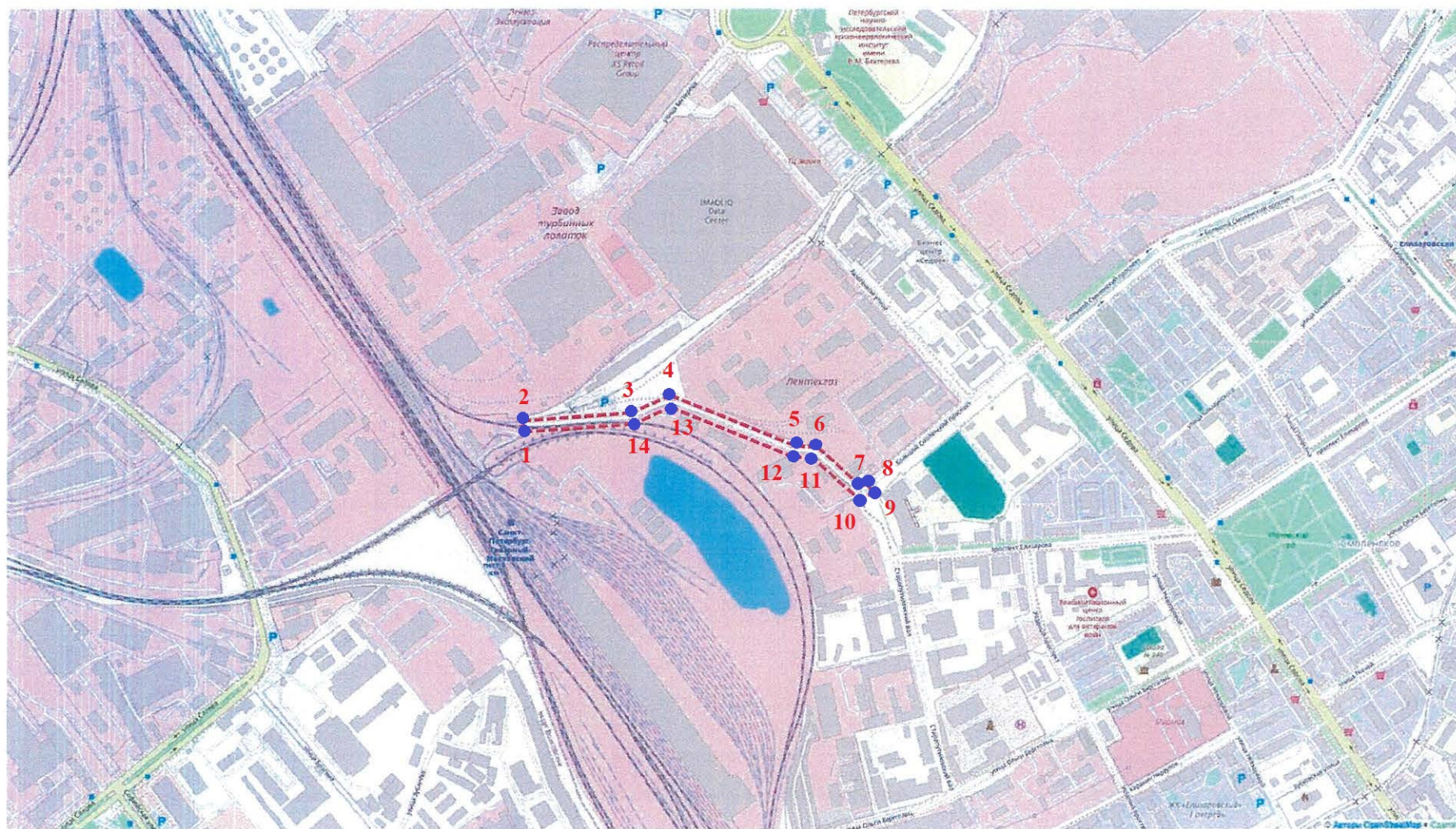

УСЛОВНЫЕ ОБОЗНАЧЕНИЯ:



- Ориентировочные границы объекта - Проезд без названия (от Б. Смоленского пр. до ж.д.)

*Географические координаты поворотных точек границ участка изысканий
(система координат WGS-84)*

№	Широта	Долгота
1	59.894880	30.393046
2	59.895130	30.392702
3	59.895280	30.396483
4	59.895515	30.397646
5	59.894816	30.401476
6	59.894827	30.402248
7	59.894231	30.403713
8	59.894429	30.404302
9	59.894131	30.404809
10	59.893816	30.403752
11	59.894504	30.402208
12	59.894493	30.401566
13	59.895285	30.397710
14	59.895003	30.396744
1	59.894880	30.393046

Приложение 5

**Копия письма ООО МПК «Любимый город» № 74/26 от
11.03.2026 г. с обоснованием отсутствия градостроительного
плана земельного участка**



Общество с ограниченной ответственностью
Многопрофильная компания
«ЛЮБИМЫЙ ГОРОД»

ОГРН 1217800201079, ИНН 7807253813, КПП 781601001

Юридический адрес: 192102, г. Санкт-Петербург, вн. Тер. Г. Муниципальный округ Волковское,
ул. Бухарестская, д. 1 лит. А, помещ. 1Н, часть 86, каб. 213.
тел. +7 812 242 68 00, e-mail: info@mpk-lg.ru

11.03.2026 № 74/26

На № _____ от _____

Заместителю директора
ИИМК РАН

Соловьевой Н. Ф.

Об отсутствии ГПЗУ

ooa@archoe.ru

Уважаемая Наталья Федоровна!

ООО МПК «Любимый город» выполняет государственный контракт СПб ГКУ «Дирекция транспортного строительства» на разработку проектной документации на капитальный ремонт объекта **«Проезд без названия (от Б. Смоленского пр. до ж.д.)»**.

В целях проведения научно-исследовательского археологического обследования территории объекта, сообщаем следующее:

1. Объект «Проезд без названия (от Б. Смоленского пр. до ж.д.)» является линейным объектом (п. 10.1 ст. 1 «Градостроительный кодекс Российской Федерации» от 29.12.2004 №190-ФЗ);

2. В соответствии с ч. 5, п. 3 ст. 41 Градостроительного кодекса Российской Федерации для линейных объектов подготовка документации по планировке территории в целях размещения объекта капитального строительства является обязательной (за исключением случая, если размещение линейного объекта планируется осуществлять на землях или земельных участках, находящихся в государственной или муниципальной собственности, и для размещения такого линейного объекта не требуются предоставление земельных участков, находящихся в государственной или муниципальной собственности, и установление сервитутов). В соответствии с п. 4 ст. 41 Градостроительного кодекса Российской Федерации видами документации по планировке территории являются проект планировки территории и проект межевания территории, градостроительный план земельного участка не является документацией по планировке территории и не разрабатывается.

Генеральный директор

Шестаков В.А.

Приложение 6

Копия справки № 14102/33 – 125.5-19 от 17.03.2026 г



ФЕДЕРАЛЬНОЕ ГОСУДАРСТВЕННОЕ БЮДЖЕТНОЕ УЧРЕЖДЕНИЕ НАУКИ
ИНСТИТУТ ИСТОРИИ МАТЕРИАЛЬНОЙ КУЛЬТУРЫ
РОССИЙСКОЙ АКАДЕМИИ НАУК

191186, Санкт-Петербург, Дворцовая наб., 18, литер А
тел. +7 (812) 5715092, факс +7 (812) 5716271, Эл. почта: admin@archo.ru

№ 14102/33 – 125.5-19 от 17.03.2026

**К Акту
Государственной
историко-культурной
экспертизы**

СПРАВКА

Дана в том, что следующие сотрудники Федерального государственного бюджетного учреждения науки Института истории материальной культуры Российской академии наук работают в ИИМК РАН

ФИО	стаж с
Кириллов Евгений Львович	01.06.2013
Вахонеев Виктор Васильевич	01.06.2017
Тарасов Алексей Юрьевич	12.03.2021
Шинкарь Ольга Анатольевна	03.07.2025

по настоящее время.

Директор Центра спасательной
археологии ИИМК РАН

Н.Ф. Соловьёва

Приложение 7

Копия доверенности № 14102/33-161.5-2 от 12 января 2026 г



ФЕДЕРАЛЬНОЕ ГОСУДАРСТВЕННОЕ БЮДЖЕТНОЕ УЧРЕЖДЕНИЕ НАУКИ
**ИНСТИТУТ ИСТОРИИ МАТЕРИАЛЬНОЙ КУЛЬТУРЫ
 РОССИЙСКОЙ АКАДЕМИИ НАУК**

191181, Санкт-Петербург, Дворцовая наб., 18, лит. А.
 тел. +7 (812) 5715092, факс +7 (812) 5716271, Эл. почта: admin@archeo.ru

ДОВЕРЕННОСТЬ № 14102/33-161.5-2

г. Санкт-Петербург

12 января 2026 года

Федеральное государственное бюджетное учреждение науки Институт истории материальной культуры Российской академии наук (далее – ИИМК РАН) в лице директора Полякова Андрея Владимировича, действующего на основании Устава, уполномочивает директора Центра спасательной археологии **Соловьеву Наталью Федоровну** (

) на совершение от имени и в интересах ИИМК РАН следующих юридически значимых действий:

- представительство во всех государственных и муниципальных органах, а также представительство в отношениях с юридическими лицами и физическими лицами по всем вопросам с правом подачи от имени ИИМК РАН заявлений, ходатайств и других документов, их подписание и получение, совершение других действий;

- участие в закупках в соответствии с Федеральным законом от 05 апреля 2013 года N 44 "О контрактной системе в сфере закупок товаров, работ, услуг для обеспечения государственных и муниципальных нужд" (ч. 1 ст. 24 «Способы определения поставщиков (подрядчиков, исполнителей) и закупок в соответствии с Федеральным законом от 18 июля 2011 года N 223 "О закупках товаров, работ, услуг отдельными видами юридических лиц", заключение государственных контрактов и подписание договоров, включая право на подписание заявок, договоров, государственных контрактов;

- заключение, изменение и расторжение гражданско-правовых сделок;

- подписание актов сдачи-приёмки выполненных работ и оказанных услуг, счетов и счетов-фактур на выполненные ИИМК РАН работы.

Доверенность выдана по 31.12.2026 без права передоверия указанных полномочий третьим лицам.

Подпись Соловьевой Н.Ф.

удостоверяется.

Директор ИИМК РАН д.и.н.



А.В.Поляков

Приложение 8

Сведения об экспертах

Сведения об экспертах:

Фамилия, имя, отчество	Вахонеев Виктор Васильевич
Образование	высшее
Специальность	история
Ученая степень (звание)	кандидат наук
Стаж работы	13 лет
Место работы и должность	ст.н.с. к.н. ИИМК РАН
Реквизиты аттестации	<p>Государственный эксперт по проведению историко-культурной экспертизы (приказ Министерства культуры Российской Федерации № 1055 от 18.06.2025 г. «Об утверждении статуса аттестованного эксперта по проведению государственной историко-культурной экспертизы» (п. 13))</p> <p>Объекты экспертизы:</p> <ul style="list-style-type: none"> - земли, подлежащие воздействию земляных, строительных, мелиоративных, хозяйственных работ, предусмотренных статьей 25 Лесного кодекса Российской Федерации работ по использованию лесов (за исключением работ, указанных в пунктах 3, 4 и 7 части 1 статьи 25 Лесного кодекса Российской Федерации) и иных работ, в случае, если указанные земли расположены в границах территорий, утвержденных в соответствии с подпунктом 34.2 пункта 1 статьи 9 Федерального закона от 25.06.2002 № 73-ФЗ «Об объектах культурного наследия (памятниках истории и культуры) народов Российской Федерации»; - документация, за исключением научных отчетов о выполненных археологических полевых работах, содержащая результаты исследований, в соответствии с которыми определяется наличие или отсутствие объектов, обладающих признаками объекта культурного наследия, на земельных участках, подлежащих воздействию земляных, строительных, мелиоративных, хозяйственных работ, указанных в статье 30 Федерального закона № 73-ФЗ «Об объектах культурного наследия (памятниках истории и культуры) народов Российской Федерации» работ по использованию лесов и иных работ; - разделы об обеспечении сохранности объекта культурного наследия, включенного в реестр, выявленного объекта культурного наследия, входящие в состав проектной или иной

	<p>документации, проекты обеспечения сохранности указанных объектов при проведении земляных, строительных, мелиоративных, хозяйственных работ, указанных в статье 30 Федерального закона № 73-ФЗ «Об объектах культурного наследия (памятниках истории и культуры) народов Российской Федерации» работ по использованию лесов и иных работ, включающие оценку воздействия таких работ на указанные объекты и содержащие меры по обеспечению сохранности указанных объектов при проведении таких работ в границах территории указанных объектов либо на земельном участке, непосредственно связанном с земельным участком в границах территории указанных объектов.</p>
Фамилия, имя, отчество	Шинкарь Ольга Анатольевна
Образование	высшее
Специальность	история
Ученая степень (звание)	-
Стаж работы	15 лет
Место работы и должность	и.о. н.с. ИИМК РАН
Реквизиты аттестации	<p>Государственный эксперт по проведению историко-культурной экспертизы (приказ Министерства культуры Российской Федерации № 2121 от 14.07.2023 г. «Об утверждении статуса аттестованного эксперта по проведению государственной историко-культурной экспертизы» (п. 26))</p> <p>Объекты экспертизы:</p> <ul style="list-style-type: none"> - выявленные объекты культурного наследия в целях обоснования целесообразности включения данных объектов в реестр; - документы, обосновывающие включение объектов культурного наследия в реестр; - документы, обосновывающие исключение объектов культурного наследия из реестра; - земли, подлежащие воздействию земляных, строительных, мелиоративных, хозяйственных работ, предусмотренных статьей 25 Лесного кодекса Российской Федерации работ по использованию лесов (за исключением работ, указанных в пунктах 3, 4 и 7 части 1 статьи 25 Лесного кодекса Российской Федерации) и иных работ, в случае, если указанные земли расположены в границах территорий, утвержденных в

	<p>соответствии с пунктом 34.2 пункта 1 статьи 9 Федерального закона;</p> <ul style="list-style-type: none"> - документация или разделы документации, обосновывающие меры по обеспечению сохранности объекта культурного наследия, включенного в реестр, выявленного объекта культурного наследия либо объекта, обладающего признаками объекта культурного наследия, при проведении земляных, мелиоративных, хозяйственных работ; - документация, за исключением научных отчетов о выполненных археологических полевых работах, содержащая результаты исследований, в соответствии с которыми определяется наличие или отсутствие объектов, обладающих признаками объекта культурного наследия, на земельных участках, подлежащих воздействию земляных, строительных, мелиоративных, хозяйственных работ.
Фамилия, имя, отчество	Тарасов Алексей Юрьевич
Образование	высшее
Специальность	история, археология
Ученая степень (звание)	кандидат исторических наук
Стаж работы	20 лет
Место работы и должность	н.с. ИИМК РАН
Реквизиты аттестации	<p>Государственный эксперт по проведению историко-культурной экспертизы (приказ Министерства культуры Российской Федерации № 997 от 17.07.2019 г. «Об утверждении статуса аттестованного эксперта по проведению государственной историко-культурной экспертизы» (п. 29))</p> <p>Объекты экспертизы:</p> <ul style="list-style-type: none"> - выявленные объекты культурного наследия в целях обоснования целесообразности включения данных объектов в реестр; - земли, подлежащие воздействию земляных, строительных, мелиоративных, хозяйственных работ, предусмотренных статьей 25 Лесного кодекса Российской Федерации работ по использованию лесов (за исключением работ, указанных в пунктах 3, 4 и 7 части 1 статьи 25 Лесного кодекса Российской Федерации) и иных работ, в случае, если указанные земли расположены

	<p>в границах территорий, утверждённых в соответствии с пунктом 34.2 статьи 9 Федерального закона № 73-ФЗ;</p> <ul style="list-style-type: none">- документы, обосновывающие включение объектов культурного наследия в реестр;- документы, обосновывающие исключение объектов культурного наследия из реестра;- документация, за исключением научных отчетов о выполненных археологических полевых работах, содержащая результаты исследований, в соответствии с которыми определяется наличие или отсутствие объектов, обладающих признаками объекта культурного наследия, на земельных участках, подлежащих воздействию земляных, строительных, мелиоративных, хозяйственных работ, указанных в статье 30 Федерального закона N2 73-ФЗ работ по использованию лесов и иных работ;- документация или разделы документации, обосновывающие меры по обеспечению сохранности объекта культурного наследия, включенного в реестр, выявленного объекта культурного наследия либо объекта, обладающего признаками объекта культурного наследия, при проведении земляных, мелиоративных, хозяйственных работ, указанных в настоящей статье работ по использованию лесов и иных работ в границах территории объекта культурного наследия либо на земельном участке, непосредственно связанном с земельным участком в границах территории объекта культурного наследия.
--	--

Приложение 9

**Выдержки из приказа № 2252 от 27.07.2023 г.
«Об утверждении статуса аттестованного эксперта по
проведению государственной историко-культурной
экспертизы»**



**МИНИСТЕРСТВО КУЛЬТУРЫ
РОССИЙСКОЙ ФЕДЕРАЦИИ**

ПРИКАЗ

от 27 июля 2023.

Москва

№ 2252

**Об аттестации экспертов по проведению государственной
историко-культурной экспертизы**

В соответствии с Федеральным законом от 25 июня 2002 г. № 73-ФЗ «Об объектах культурного наследия (памятниках истории и культуры) народов Российской Федерации», пунктом 9 Положения о государственной историко-культурной экспертизе, утвержденного постановлением Правительства Российской Федерации от 15 июля 2009 г. № 569, Положением о порядке аттестации экспертов по проведению государственной историко-культурной экспертизы, утвержденным приказом Минкультуры России от 26 августа 2010 г. № 563 (в редакции приказа Минкультуры России от 30 декабря 2021 г. № 2317), руководствуясь Положением об аттестационной комиссии Минкультуры России, утвержденным приказом Минкультуры России от 29 декабря 2011 г. № 1276, протоколом заседания аттестационной комиссии Министерства культуры Российской Федерации по аттестации экспертов по проведению государственной историко-культурной экспертизы от 24 июля 2023 г., п р и к а з ы в а ю:

1. Аттестовать экспертов по проведению государственной историко-культурной экспертизы согласно приложению к настоящему приказу.

2. Департаменту государственной охраны культурного наследия (Р.А.Рыбало) обеспечить размещение информации об аттестованных экспертах на официальном сайте Минкультуры России в сети Интернет.

3. Контроль за исполнением настоящего приказа оставляю за собой.

Первый заместитель Министра



С.Г.Обрывалин

Приложение
к приказу Министерства культуры
Российской Федерации
от «27» июля 2023 г.
№ 2252

Аттестованные эксперты по проведению
государственной историко-культурной экспертизы

№ п/п	Фамилия, имя, отчество соискателя	Решение о присвоении статуса аттестованного эксперта:
1.	Тарасов Алексей Юрьевич	<ul style="list-style-type: none"> - выявленные объекты культурного наследия в целях обоснования целесообразности включения данных объектов в реестр; - документы, обосновывающие включение объектов культурного наследия в реестр; - документы, обосновывающие исключение объектов культурного наследия из реестра; - документация или разделы документации, обосновывающие меры по обеспечению сохранности объекта культурного наследия, включенного в реестр, выявленного объекта культурного наследия либо объекта, обладающего признаками объекта культурного наследия, при проведении земляных, мелиоративных, хозяйственных работ, указанных в статье 30 Федерального закона от 25.06.2002 № 73-ФЗ «Об объектах культурного наследия (памятниках истории и культуры) народов Российской Федерации» (далее – Федеральный закон № 73-ФЗ) работ по использованию лесов и иных работ в границах территории объекта культурного наследия либо на земельном участке, непосредственно связанном с земельным участком в границах территории объекта культурного наследия; - земли, подлежащие воздействию земляных, строительных, мелиоративных, хозяйственных работ, предусмотренных статьей 25 Лесного кодекса Российской Федерации работ по использованию лесов (за исключением работ, указанных в пунктах 3, 4 и 7 части 1 статьи 25 Лесного кодекса Российской Федерации)

		<p>Федерации) и иных работ, в случае, если указанные земли расположены в границах территорий, утвержденных в соответствии с пунктом 34.2 пункта 1 статьи 9 Федерального закона № 73-ФЗ;</p> <p>- документация, за исключением научных отчетов о выполненных археологических полевых работах, содержащая результаты исследований, в соответствии с которыми определяется наличие или отсутствие объектов, обладающих признаками объекта культурного наследия, на земельных участках, подлежащих воздействию земляных, строительных, мелиоративных, хозяйственных работ, указанных в статье 30 Федерального закона № 73-ФЗ.</p>
--	--	---

Приложение 10

**Выдержки из приказа № 1055 от 18.06.2025 г г.
«Об утверждении статуса аттестованного эксперта по
проведению государственной историко-культурной
экспертизы»**



**МИНИСТЕРСТВО КУЛЬТУРЫ
РОССИЙСКОЙ ФЕДЕРАЦИИ**

ПРИКАЗ

от 18 июля 2025 г.

Москва

№ 1055

**Об аттестации экспертов по проведению государственной
историко-культурной экспертизы**

В соответствии с пунктом 18 статьи 9 Федерального закона от 25 июня 2002 г. № 73-ФЗ «Об объектах культурного наследия (памятниках истории и культуры) народов Российской Федерации», пунктом 4 Положения о государственной историко-культурной экспертизе, утвержденного постановлением Правительства Российской Федерации от 20 апреля 2024 г. № 530, подпунктом 5.2.36(13) пункта 5 Положения о Министерстве культуры Российской Федерации, утвержденного постановлением Правительства Российской Федерации от 20 июля 2011 г. № 590, Порядком аттестации экспертов по проведению государственной историко-культурной экспертизы, приостановления и лишения аттестации экспертов по проведению государственной историко-культурной экспертизы, включающего в себя в том числе требования к кандидатам на получение статуса эксперта по проведению государственной историко-культурной экспертизы, утвержденным приказом Минкультуры России от 1 апреля 2025 г. № 582, руководствуясь приказом Минкультуры России от 5 мая 2025 г. № 817 «Об аттестационной комиссии Минкультуры России по аттестации экспертов по проведению государственной историко-культурной экспертизы, приостановлению и лишению аттестации экспертов по проведению государственной историко-культурной экспертизы», на основании протокола заседания аттестационной комиссии Министерства культуры Российской Федерации

Федерации по аттестации экспертов по проведению государственной историко-культурной экспертизы, приостановлению и лишению аттестации экспертов по проведению государственной историко-культурной экспертизы от 9 июня 2025 г., п р и к а з ы в а ю:

1. Аттестовать экспертов по проведению государственной историко-культурной экспертизы согласно приложению к настоящему приказу.

2. Департаменту государственной охраны культурного наследия (Р.А.Рыбало) обеспечить размещение информации об аттестованных экспертах на официальном сайте Минкультуры России в информационно-телекоммуникационной сети «Интернет».

3. Контроль за исполнением настоящего приказа возложить на заместителя Министра культуры Российской Федерации, осуществляющего координацию деятельности Департамента государственной охраны культурного наследия.

Статс-секретарь
заместитель Министра



Ж.В.Алексеева

Приложение
к приказу Министерства
культуры Российской Федерации
от «18» июня 2025 г.
№ 1055

Аттестованные эксперты по проведению
государственной историко-культурной экспертизы

№	Фамилия, имя, отчество кандидата	Решение о присвоении статуса аттестованного эксперта:
1.	Авксентьева Ольга Николаевна	<ul style="list-style-type: none"> - документы, обосновывающие изменение категории историко-культурного значения объектов культурного наследия, границ территории объектов культурного наследия; - документация, обосновывающая установление требований к осуществлению деятельности в границах территории достопримечательного места, ограничений использования лесов и требований к градостроительному регламенту в границах территории достопримечательного места.
2.	Андреева Елена Игоревна	<ul style="list-style-type: none"> - выявленные объекты культурного наследия в целях обоснования целесообразности включения данных объектов в единый государственный Реестр объектов культурного наследия (памятников истории и культуры) народов Российской Федерации; - документы, обосновывающие включение объектов культурного наследия в реестр; - проектная документация на проведение работ по сохранению объектов культурного наследия; - разделы об обеспечении сохранности объекта культурного наследия, включенного в реестр, выявленного объекта культурного наследия, входящие в состав проектной или иной документации, проекты обеспечения сохранности указанных объектов при

		<p>непосредственно связанном с земельным участком в границах территорий указанных объектов;</p> <ul style="list-style-type: none"> - документация, обосновывающая установление требований к осуществлению деятельности в границах территории достопримечательного места, ограничений использования лесов и требований к градостроительному регламенту в границах территории достопримечательного места; - документация, обосновывающая уточнение сведений об объекте культурного наследия, включенном в реестр, о выявленном объекте культурного наследия; - документация, обосновывающая определение категории историко-культурного значения объекта культурного наследия.
5.	Вахонеев Виктор Васильевич	<ul style="list-style-type: none"> - земли, подлежащие воздействию земляных, строительных, мелиоративных, хозяйственных работ, предусмотренных статьей 25 Лесного кодекса Российской Федерации работ по использованию лесов (за исключением работ, указанных в пунктах 3, 4 и 7 части 1 статьи 25 Лесного кодекса Российской Федерации) и иных работ, в случае, если указанные земли расположены в границах территорий, утвержденных в соответствии с подпунктом 34.2 пункта 1 статьи 9 Федерального закона от 25.06.2002 № 73-ФЗ «Об объектах культурного наследия (памятниках истории и культуры) народов Российской Федерации»; - документация, за исключением научных отчетов о выполненных археологических полевых работах, содержащая результаты исследований, в соответствии с которыми определяется наличие или отсутствие объектов, обладающих признаками объекта культурного наследия, на земельных участках, подлежащих воздействию земляных, строительных, мелиоративных, хозяйственных работ, указанных в статье 30 Федерального закона № 73-ФЗ «Об объектах культурного наследия (памятниках истории и культуры) народов Российской Федерации»

		<p>работ по использованию лесов и иных работ;</p> <ul style="list-style-type: none"> - разделы об обеспечении сохранности объекта культурного наследия, включенного в реестр, выявленного объекта культурного наследия, входящие в состав проектной или иной документации, проекты обеспечения сохранности указанных объектов при проведении земляных, строительных, мелиоративных, хозяйственных работ, указанных в статье 30 Федерального закона № 73-ФЗ «Об объектах культурного наследия (памятниках истории и культуры) народов Российской Федерации» работ по использованию лесов и иных работ, включающие оценку воздействия таких работ на указанные объекты и содержащие меры по обеспечению сохранности указанных объектов при проведении таких работ в границах территорий указанных объектов либо на земельном участке, непосредственно связанном с земельным участком в границах территорий указанных объектов.
6.	Гуренко Леонид Валерьевич	<ul style="list-style-type: none"> - выявленные объекты культурного наследия в целях обоснования целесообразности включения данных объектов в единый государственный Реестр объектов культурного наследия (памятников истории и культуры) народов Российской Федерации; - документы, обосновывающие включение объектов культурного наследия в реестр; - документы, обосновывающие исключение объектов культурного наследия из реестра; - документы, обосновывающие изменение категории историко-культурного значения объекта культурного наследия, границ территории объекта культурного наследия; - земли, подлежащие воздействию земляных, строительных, мелиоративных, хозяйственных работ, предусмотренных статьей 25 Лесного кодекса Российской Федерации работ по использованию лесов (за исключением работ, указанных в пунктах 3, 4 и 7 части 1 статьи 25 Лесного кодекса Российской Федерации)

Приложение 11

**Выдержки из приказа № 2121 от 14.07.2023 г.
«Об утверждении статуса аттестованного эксперта по
проведению государственной историко-культурной
экспертизы»**



**МИНИСТЕРСТВО КУЛЬТУРЫ
РОССИЙСКОЙ ФЕДЕРАЦИИ**

ПРИКАЗ

от 14 июля 2023г.

Москва

№ 2121

**Об аттестации экспертов по проведению государственной
историко-культурной экспертизы**

В соответствии с Федеральным законом от 25 июня 2002 г. № 73-ФЗ «Об объектах культурного наследия (памятниках истории и культуры) народов Российской Федерации», пунктом 9 Положения о государственной историко-культурной экспертизе, утвержденного постановлением Правительства Российской Федерации от 15 июля 2009 г. № 569, Положением о порядке аттестации экспертов по проведению государственной историко-культурной экспертизы, утвержденным приказом Минкультуры России от 26 августа 2010 г. № 563 (в редакции приказа Минкультуры России от 30 декабря 2021 г. № 2317), руководствуясь Положением об аттестационной комиссии Минкультуры России, утвержденным приказом Минкультуры России от 29 декабря 2011 г. № 1276, протоколом заседания аттестационной комиссии Министерства культуры Российской Федерации по аттестации экспертов по проведению государственной историко-культурной экспертизы от 10 июля 2023 г., п р и к а з ы в а ю:

1. Аттестовать экспертов по проведению государственной историко-культурной экспертизы согласно приложению к настоящему приказу.

2. Департаменту государственной охраны культурного наследия (Р.А.Рыбало) обеспечить размещение информации об аттестованных экспертах на официальном сайте Минкультуры России в сети Интернет.

3. Контроль за исполнением настоящего приказа оставляю за собой.

Первый заместитель Министра



С.Г.Обрывалин

Приложение
к приказу Министерства культуры
Российской Федерации
от « 14 » июля 2023 г.
№ 2121

Аттестованные эксперты по проведению
государственной историко-культурной экспертизы

№	Фамилия, имя, отчество кандидата	Решение о присвоении статуса аттестованного эксперта:
1.	Авксентьева Ольга Николаевна	<p>Присвоить статус аттестованного эксперта по объектам экспертизы:</p> <ul style="list-style-type: none"> - выявленные объекты культурного наследия в целях обоснования целесообразности включения данных объектов в реестр; - документы, обосновывающие включение объектов культурного наследия в реестр; - документы, обосновывающие изменение категории историко-культурного значения объекта культурного наследия; - проектная документация на проведение работ по сохранению объектов культурного наследия; - проекты зон охраны объекта культурного наследия - документация или разделы документации, обосновывающие меры по обеспечению сохранности объекта культурного наследия, включенного в реестр, выявленного объекта культурного наследия либо объекта, обладающего признаками объекта культурного наследия, при проведении земляных, мелиоративных, хозяйственных работ. <p>Решение принято единогласно.</p>
2.	Гуляев Валерий Федорович	<p>Присвоить статус аттестованного эксперта по объектам экспертизы:</p> <ul style="list-style-type: none"> - выявленные объекты культурного наследия в целях обоснования целесообразности включения данных объектов в реестр;

		<ul style="list-style-type: none"> - документы, обосновывающие включение объектов культурного наследия в реестр; - документы, обосновывающие изменение категории историко-культурного значения объекта культурного наследия; - проекты зон охраны объекта культурного наследия; - проектная документация на проведение работ по сохранению объектов культурного наследия; - документация или разделы документации, обосновывающие меры по обеспечению сохранности объекта культурного наследия, включенного в реестр, выявленного объекта культурного наследия либо объекта, обладающего признаками объекта культурного наследия, при проведении земляных, мелиоративных, хозяйственных работ. <p>Решение принято единогласно.</p>
11.	Шинкарь Ольга Анатольевна	<p>Присвоить статус аттестованного эксперта по объектам экспертизы:</p> <ul style="list-style-type: none"> - выявленные объекты культурного наследия в целях обоснования целесообразности включения данных объектов в реестр; - земли, подлежащие воздействию земляных, строительных, мелиоративных, хозяйственных работ, предусмотренных статьей 25 Лесного кодекса Российской Федерации работ по использованию лесов (за исключением работ, указанных в пунктах 3, 4 и 7 части 1 статьи 25 Лесного кодекса Российской Федерации) и иных работ, в случае, если указанные земли расположены в границах территорий, утвержденных в соответствии с пунктом 34.2 пункта 1 статьи 9 Федерального закона № 73-ФЗ; - документы, обосновывающие включение объектов культурного наследия в реестр; - документы, обосновывающие исключение объектов культурного наследия из реестра; - документация, за исключением научных отчетов о выполненных археологических полевых работах, содержащая результаты исследований, в соответствии с которыми определяется наличие или отсутствие объектов, обладающих признаками объекта культурного наследия, на земельных участках, подлежащих воздействию земляных, строительных, мелиоративных, хозяйственных работ;

		<ul style="list-style-type: none">- документация или разделы документации, обосновывающие меры по обеспечению сохранности объекта культурного наследия, включенного в реестр, выявленного объекта культурного наследия либо объекта, обладающего признаками объекта культурного наследия, при проведении земляных, мелиоративных, хозяйственных работ. <p>Решение принято единогласно.</p>
12.	Яровой Илья Юрьевич	<p>Присвоить статус аттестованного эксперта по объектам экспертизы:</p> <ul style="list-style-type: none">- выявленные объекты культурного наследия в целях обоснования целесообразности включения данных объектов в реестр;- документы, обосновывающие включение объектов культурного наследия в реестр;- документы, обосновывающие исключение объектов культурного наследия из реестра;- документы, обосновывающие изменение категории историко-культурного значения объекта культурного наследия;- документы, обосновывающие отнесение объекта культурного наследия к историко-культурным заповедникам, особо ценным объектам культурного наследия народов Российской Федерации либо объектам всемирного культурного и природного наследия;- документация или разделы документации, обосновывающие меры по обеспечению сохранности объекта культурного наследия, включенного в реестр, выявленного объекта культурного наследия либо объекта, обладающего признаками объекта культурного наследия, при проведении земляных, мелиоративных, хозяйственных работ.