



Общество с ограниченной ответственностью
«Союз Экспертов Северо-Запада»

Юридический адрес: 190020, г. Санкт-Петербург, вн. тер. г. муниципальный округ
Екатерингофский, наб. Обводного канала, д. 199-201, литера В, помещ. 11-н, этаж 1
ИНН 7810900757, КПП 783801001,
р/с 40702810690080000443 в ПАО «БАНК «САНКТ-ПЕТЕРБУРГ»
к/с 3010181090000000790, БИК 044030790, ОКВЭД 73.20, ОКПО 76208335,
ОКТМО 40377000000, ОКАТО 40284565000, ОКОГУ 4210014, ОКФС 16,
ОКОПФ 12165, ОГРН 1147847420511 дата регистрации 02.12.2014
Телефон: +7(812)318 12 20
email: expertiza-szd@mail.ru

УТВЕРЖДАЮ

ООО «Союз Экспертов Северо-Запада»

Генеральный директор

М.П. Фефелова

«14» июня 2023 г.

Акт

по результатам государственной историко-культурной экспертизы
проектной документации на проведение работ по сохранению выявленного
объекта культурного наследия «Дом И.И. Антонова» по адресу:
Санкт-Петербург, Литейный пр., 61: «Проект приспособления для современного
использования в части перепланировки квартиры № 10 по адресу:
Санкт-Петербург, Центральный район, Литейный проспект, д. 61, литера А,
кв. 10», шифр: 2022-61-05, разработанной ООО «Реновация» в 2022 году

г. Санкт-Петербург

«14» июня 2023 г.

Настоящая государственная историко-культурная экспертиза проведена обществом с ограниченной ответственностью «Союз Экспертов Северо-Запада» (ООО «СЭС»), ИНН 7810900757, адрес: 190020, г. Санкт-Петербург, вн.тер.г. муниципальный округ Екатерингофский, наб. Обводного канала, д. 199-201, литера В, помещ. 11-н, этаж 1 в составе экспертной комиссии (приложение № 9. Копии протоколов заседаний экспертной комиссии) на основании договора № Э-26-22 от 22.08.2022 на проведение государственной историко-культурной экспертизы и дополнительного соглашения № 1 от 20.03.2023 (приложение № 11).

1. Дата начала и дата окончания проведения экспертизы:

Настоящая государственная историко-культурная экспертиза проведена в период с 22 августа 2022 года по 16 декабря 2022 года; в период с 23 марта 2023 года по 30 марта 2023 года; в период с 13 июня 2023 года по 14 июня 2023 года.

2. Место проведения экспертизы:

г. Санкт-Петербург.

3. Заказчик экспертизы:

Гр-н РФ Лукьянов Глеб Борисович.

4. Сведения об экспертах:

1) Председатель экспертной комиссии:

ФИО	Овсянникова Анна Александровна
Образование	Высшее – СПбГАИЖСА им. И.Е. Репина
Специальность	архитектор
Ученая степень (звание) (при наличии)	–
Стаж работы	49 лет
Место работы и должность	ООО «Союз Экспертов Северо-Запада»; должность – эксперт по проведению государственной историко-культурной экспертизы
Реквизиты решения уполномоченного органа по аттестации экспертов на проведение экспертизы с указанием объектов экспертизы)	<p>Приказ об аттестации Минкультуры России № 996 от 25.08.2020 г.</p> <p>Профиль экспертной деятельности (объекты экспертизы):</p> <ul style="list-style-type: none"> - выявленные объекты культурного наследия в целях обоснования целесообразности включения данных объектов в реестр; - документы, обосновывающие включение объектов культурного наследия в реестр; - документы, обосновывающие изменение категории историко-культурного значения объекта культурного наследия; - документы, обосновывающие исключение объектов культурного наследия из реестра; - документы, обосновывающие отнесение объекта культурного наследия к историко-культурным заповедникам, особо ценным объектам культурного наследия народов Российской Федерации либо объектам всемирного культурного и природного наследия; - проекты зон охраны объекта культурного наследия; - документация, обосновывающая границы защитной зоны объекта культурного наследия; - проектная документация на проведение работ по сохранению объектов культурного наследия.

2) Ответственный секретарь экспертной комиссии:

ФИО	Филипович Максим Иванович
Образование	Высшее - СПбГАСУ
Специальность	инженер-реставратор

Ученая степень (звание) (при наличии)	-
Стаж работы	19 лет
Место работы и должность	ООО «Союз Экспертов Северо-Запада»; должность – эксперт по проведению государственной историко-культурной экспертизы
Реквизиты решения уполномоченного органа по аттестации экспертов на проведение экспертизы с указанием объектов экспертизы)	<p>Приказ об аттестации Минкультуры России от 16.01.2020 г. № 63, от 27.10.2022 № 2081, от 13.01.2023 № 65.</p> <p>Профиль экспертной деятельности (объекты экспертизы):</p> <ul style="list-style-type: none"> - выявленные объекты культурного наследия в целях обоснования целесообразности включения данных объектов в реестр; - документы, обосновывающие включение объектов культурного наследия в реестр; - документация или разделы документации, обосновывающие меры по обеспечению сохранности объекта культурного наследия, включенного в реестр, выявленного объекта культурного наследия либо объекта, обладающего признаками объекта культурного наследия, при проведении земляных, мелиоративных, хозяйственных работ, указанных в статье 30 Федерального закона работ по использованию лесов и иных работ в границах территории объекта культурного наследия либо на земельном участке, непосредственно связанном с земельным участком в границах территории объекта культурного наследия; - проектная документация на проведение работ по сохранению объекта культурного наследия. - документы, обосновывающие исключение объектов культурного наследия из реестра.

3) Член Экспертной комиссии:

ФИО	Бревдо Наталья Ивановна
Образование	Высшее – СПбГУ
Специальность	химия
Ученая степень (звание) (при наличии)	–
Стаж работы	44 года

Место работы и должность	ООО «Союз Экспертов Северо-Запада»; должность – эксперт по проведению государственной историко-культурной экспертизы
Реквизиты решения уполномоченного органа по аттестации экспертов на проведение экспертизы с указанием объектов экспертизы)	Приказ об аттестации Министерства культуры РФ от 16.12.2021 № 2139. Профиль экспертной деятельности (объекты экспертизы): - проектная документация на проведение работ по сохранению объектов культурного наследия; - документация или разделы документации, обосновывающие меры по обеспечению сохранности объекта культурного наследия, включенного в реестр, выявленного объекта культурного наследия либо объекта, обладающего признаками объекта культурного наследия, при проведении земляных, мелиоративных, хозяйственных работ, указанных в статье 30 Федерального закона работ по использованию лесов и иных работ в границах территории объекта культурного наследия либо на земельном участке, непосредственно связанном с земельным участком в границах территории объекта культурного наследия.

5. Информация о том, что в соответствии с законодательством Российской Федерации эксперт (эксперты) несет ответственность за достоверность сведений, изложенных в заключении:

Настоящая государственная историко-культурная экспертиза проведена в соответствии со статьями 28, 29, 30, 31, 32 Федерального закона от 25.06.2002 г. №73-ФЗ «Об объектах культурного наследия (памятниках истории и культуры) народов Российской Федерации» и Положением о государственной историко-культурной экспертизе, утвержденным Постановлением Правительства Российской Федерации от 15.07.2009 г. № 569.

В соответствии с законодательством Российской Федерации эксперты несут ответственность за достоверность сведений, изложенных в заключении.

Председатель экспертной комиссии

Овсянникова А.А.

(подписано усиленной электронной подписью)

Ответственный секретарь
экспертной комиссии:

Филипович М.И.

(подписано усиленной электронной подписью)

Член экспертной
комиссии:

Бревдо Н.И.

(подписано усиленной электронной подписью)

6. Цели и объекты экспертизы:

6.1. Цели экспертизы:

Определение соответствия проектной документации на проведение работ по сохранению выявленного объекта культурного наследия «Дом И.И. Антонова» по адресу: Санкт-Петербург, Литейный пр., 61: «Проект приспособления для современного использования в части перепланировки квартиры № 10 по адресу: Санкт-Петербург, Центральный район, Литейный проспект, д. 61, литера А, кв. 10», шифр: 2022-61-05, разработанной ООО «Реновация» в 2022 году, в составе согласно пункту 6.2 настоящего Акта, требованиям законодательства Российской Федерации в области государственной охраны объектов культурного наследия.

6.2. Объекты экспертизы:

Проектная документация на проведение работ по сохранению выявленного объекта культурного наследия «Дом И.И. Антонова» по адресу: Санкт-Петербург, Литейный пр., 61: «Проект приспособления для современного использования в части перепланировки квартиры № 10 по адресу: Санкт-Петербург, Центральный район, Литейный проспект, д. 61, литера А, кв. 10», шифр: 2022-61-05, разработанная ООО «Реновация» в 2022 году, в составе:

Раздел 1. Предварительные работы.

Подраздел 1.1. Исходно-разрешительная документация.

Шифр: 2022-61-05-ИРД;

Раздел 2. Комплексные научные исследования.

Подраздел 2.1. Историко-архивные материалы. Шифр: 2022-61-05-ИАМ;

Подраздел 2.2. Техническое заключение. Шифр: 2022-61-05-ТЗ;

Подраздел 2.3. Обмерные чертежи. Шифр: 2022-61-05-ОЧ;

Раздел 3. Проект приспособления.

Подраздел 3.1. Общая пояснительная записка. Шифр: 2022-61-05-ПЗ;

Подраздел 3.2. Архитектурные решения. Шифр: 2022-61-05-АР;

Подраздел 3.3. Конструктивные решения. Шифр: 2022-61-05-КР;

Подраздел 3.4. Водоснабжение и канализация. Шифр: 2022-61-05-ВК;

Подраздел 3.5. Электрооборудование. Шифр: 2022-61-05-ЭО;

Подраздел 3.6. Отопление и вентиляция. Шифр: 2022-61-05-ОВ.

7. Перечень документов, представленных заявителем:

- копия приказа КГИОП от 20.02.2001 № 15 «Об утверждении Списка

вновь выявленных объектов, представляющих историческую, научную, художественную или иную культурную ценность» (приложение № 2);

- копия плана границ территории выявленного объекта культурного наследия «Дом И.И. Антонова», утвержденный КГИОП 24.04.2002 (приложение № 3);

- копия распоряжения КГИОП от 23.05.2014 № 10-253 «Об определении предмета охраны выявленного объекта культурного наследия «Дом И.И. Антонова» (приложение № 4);

- копия уведомления КГИОП об отсутствии в помещениях квартиры № 10 элементов интерьера, представляющих историко-культурную ценность, от 18.11.2010 № 5376/2010 (приложение № 4);

- копия задания КГИОП на проведение работ по сохранению объекта культурного наследия от 12.05.2022 № 01-21-871/22-0-1 (приложение № 6);

- документы технического учета: технический паспорт на квартиру № 1814/07 от 20.03.2007 г. с экспликацией и планом квартиры (приложение № 7);

- правоустанавливающие документы: копия выписки из Единого государственного реестра недвижимости от 01.12.2022 № КУВИ-001/2022-213197641 (приложение № 8);

- доверенности 78AB2114311 от 15.04.2022, 77AG9471048 от 21.03.2022, 78AB1393388 от 17.03.2022, 78AB1393310 от 10.03.2022, 78AB1393323 от 11.03.2022, 52AA5150856 от 10.12.2021, 78AB1392832 от 31.01.2022, 22AA3302420 от 19.01.2022, 78AB1392643 от 17.01.2022, 78AB1392504 от 23.12.2021, 92AA1015278 от 21.12.2021, 78AB0986992 от 10.12.2021, 78AB1392185 от 13.12.2021, 78AB1392224 от 14.12.2021, 50AB6414841 от 10.01.2022, 78AB1365325 от 10.01.2022. (приложение № 11);

- копия искового заявления администрации Центрального района Санкт-Петербурга от 16.08.2022 № б/н (приложение № 12);

- письмо КГИОП № 01-24-3193/22-0-1 от 09.03.2023 (приложение № 12);

- письмо КГИОП № 01-24-840/23-0-1 от 09.06.2023 (приложение № 12);

- проектная документация «Проект приспособления для современного использования в части перепланировки кв. № 10 по адресу: Санкт-Петербург, Центральный район, Литейный проспект, д. 61, литера А, кв. 10», шифр: 2022-61-05, разработанная ООО «Реновация» в 2022 году.

8. Сведения об обстоятельствах, повлиявших на процесс проведения и результаты экспертизы:

На основании проведенного визуального осмотра, анализа технической документации (поэтажного плана квартиры из технического паспорта, плана в соответствии с выпиской из ЕГРН) и искового заявления администрации Центрального района Санкт-Петербурга от 16.08.2022 № б/н выявлено, что выполнены работы по самовольной перепланировке и переустройству внутренних помещений квартиры № 10.

На момент проведения фотофиксации требования администрации согласно исковому заявлению не были исполнены: зафиксирована незаконная перепланировка с установкой ненесущих перегородок из гипсокартонных листов на металлическом каркасе в границах капитальных стен, с сохранением местоположения и конфигурации существующих проемов. Выполненные работы не нарушают предмет охраны выявленного объекта культурного наследия «Дом И.И. Антонова», утвержденного КГИОП от 23.05.2014 № 10-253. Также была зафиксирована самовольная замена оконных заполнений на металлопластиковые, что нарушает элемент предмета охраны выявленного объекта культурного наследия «Дом И.И. Антонова», утвержденного КГИОП от 23.05.2014 № 10-253.

Экспертируемая проектная документация разработана в целях устранения нарушений в соответствии с исковым заявлением администрации Центрального района от 16.08.2022 № б/н.

Настоящая экспертиза возобновлена в период с 23 марта 2023 года по 30 марта 2023 года в связи с необходимостью доработки экспертируемой проектной документации и настоящего Акта в соответствии с письмом КГИОП от 09.03.2023 № 01-24-3193/22-0-1 (приложение № 12).

Настоящая экспертиза возобновлена в период с 13 июня 2023 года по 14 июня 2023 года в связи с отзывом проектной документации заказчиком в соответствии с письмом КГИОП № 01-24-840/23-0-1 от 09.06.2023 (приложение № 12).

9. Сведения о проведенных исследованиях с указанием примененных методов, объема и характера выполненных работ и их результатов:

Настоящая экспертиза проведена в соответствии с Федеральным законом от 25.06.2002 г. № 73-ФЗ «Об объектах культурного наследия (памятниках истории и культуры) народов Российской Федерации», Положением о государственной историко-культурной экспертизе, утвержденным Постановлением Правительства Российской Федерации от 15.07.2009 г. № 569, Законом Санкт-Петербурга от 12.07.2007 г. №333-64 «Об охране объектов культурного наследия в городе Санкт-Петербурга».

В рамках настоящей экспертизы экспертами были проведены следующие исследования:

- изучение и анализ материалов и проектной документации, представленных заявителем на экспертизу (пункт 7 настоящего Акта);

- историко-архивные и библиографические исследования в полном объеме, необходимом для принятия экспертной комиссией соответствующих решений, с целью выявления материалов, содержащих сведения по истории застройки участка, включая перестройки, утраты, реконструкции, проведение ремонтно-реставрационных работ. В рамках архивно-библиографических исследований были изучены архивные дела в Центральном государственном историческом архиве Санкт-Петербурга (ЦГИА СПб), Центральном

государственном архиве кинофотофонодокументов Санкт-Петербурга (ЦГАКФФД СПб), архиве ГУП «ГУИОН» и других информационных источниках, хранящиеся в открытом доступе. В ходе проведения архивно-библиографического исследования были выявлены материалы, относящиеся к объекту экспертизы, в том числе иконографические материалы. По результатам архивно-библиографических исследований были составлены краткие исторические сведения (время возникновения, даты основных изменений объекта, п. 10.2. Акта) и альбом иконографии (приложение № 1).

- визуальное обследование объекта экспертизы с проведением натурной фотофиксации современного состояния от 22 августа 2022 года (приложение № 5). Визуальное обследование проводилось в целях установления особенностей архитектурного облика объекта культурного наследия, конструктивного и технического состояния памятника, в объеме, необходимом для принятия экспертной комиссией соответствующих решений.

При проведении государственной историко-культурной экспертизы эксперты соблюдали принципы проведения экспертизы, установленные статьей 29 Федерального закона от 25.06.2002 г. № 73-ФЗ «Об объектах культурного наследия (памятниках истории и культуры) народов Российской Федерации», обеспечивали объективность, всесторонность и полноту проводимых исследований, а также достоверность и обоснованность своих выводов; самостоятельно оценивали результаты исследований, ответственно и точно формулировали выводы в пределах своей компетенции.

Исследования проводились на основе принципов научной обоснованности, объективности и законности, презумпции сохранности объекта культурного наследия, соблюдения требований безопасности в отношении объекта культурного наследия, достоверности и полноты информации.

Указанные исследования проведены с применением методов архитектурного и семантического анализа, сопоставления натуральных исследований и материалов историко-архивных исследований, в объеме, достаточном для обоснования вывода экспертизы. Результаты исследований, проведенных в рамках экспертизы, были оформлены в виде настоящего Акта.

10. Факты и сведения, выявленные и установленные в результате проведенных исследований:

На основании приказа КГИОП от 20.02.2001 № 15 «Об утверждении Списка вновь выявленных объектов, представляющих историческую, научную, художественную или иную культурную ценность» (приложение № 2) выявлено следующее: наименование объекта: «Дом И.И. Антонова»; датировка: 1871, авторы: арх. М.А. Макаров; местонахождение: Литейный пр., 61.

План границ территории выявленного объекта культурного наследия «Дом И.И. Антонова», утвержденный КГИОП 24.04.2002 (приложение № 3).

Предмет охраны выявленного объекта культурного наследия «Дом И.И. Антонова» утвержден распоряжением КГИОП от 23.05.2014 № 10-253

«Об определении предмета охраны выявленного объекта культурного наследия «Дом И.И. Антонова» (приложение № 4).

В соответствии с уведомлением КГИОП от 18.11.2010 № 5376/2010 элементы интерьера, представляющие историко-культурную ценность, в квартире № 10 отсутствуют (приложение № 4).

Охранное обязательство собственника или иного законного владельца выявленного объекта культурного наследия «И.И. Антонова» отсутствует.

В приложении № 7 к настоящему Акту собраны документы технического учета, а именно технический паспорт на квартиру № 1814/07 от 20.03.2007 г. с экспликацией и планом квартиры и технический паспорт на квартиру с экспликацией и планом квартиры № б/н от 03.02.2017 г., на котором отражено раскрытие проема в несущей стене по оси Г (между помещениями 1-Н(19) и 1-Н (20).

На основании проведенного визуального осмотра, анализа технической документации (поэтажного плана квартиры из технического паспорта и плана в соответствии с выпиской из ЕГРН), искового заявления администрации Центрального района Санкт-Петербурга от 16.08.2022 № б/н выявлено, что выполнены работы по самовольной перепланировке и переустройству внутренних помещений квартиры № 10.

Факт выполнения работ по самовольной перепланировке квартиры № 10 в соответствии с исковым заявлением администрации Центрального района от 16.08.2022 № б/н зафиксирован в акте проверки Государственной жилищной инспекции Санкт-Петербурга от 19.11.2020 с участием администрации Центрального района Санкт-Петербурга.

С 2017 года в соответствии с Федеральным законом от 13.07.2015 № 218 «О государственной регистрации недвижимости» государственный кадастровый учет недвижимости и государственная регистрация прав на нее проводится в Едином государственном реестре недвижимости. Актуальные сведения государственного кадастра недвижимости отражены в выписке из ЕГРН от 01.12.2022 № КУВИ-001/2022-213197641 (приложение № 8).

10.1 Собственник или пользователь объекта:

Согласно правоустанавливающим документам (выписка из ЕГРН 01.12.2022 № КУВИ-001/2022-213197641) квартира № 10 на 3 этаже в здании по адресу: г. Санкт-Петербург, Литейный проспект, дом 61, литера А, квартира 8, находится в собственности физических лиц. Правоустанавливающие документы представлены в приложении № 8 к настоящему Акту.

10.2 Краткие исторические сведения (время возникновения, даты основных изменений объекта):

Объект исследования расположен в Литейном округе Центрального района Санкт-Петербурга. В 1711-1712 гг. по указу Петра I и при участии петербургского вице-губернатора Я.Н. Римского-Корсакова был заложен и

построен Литейный двор. Данная постройка была необходима для снабжения флота и армии артиллерийским вооружением. Данное место было выбрано не случайно: высокое, чтобы из самой царской резиденции наблюдать за работой, расположенное за Безымянным ериком (ныне река Фонтанка) – вдали от «центра» города, чтобы испытания пушечных и иных орудий не нарушали покой жителей.

Территория объекта исследования расположена в границах квартала, ограниченного Невским и Литейным проспектами, набережной реки Фонтанки и улицей Белинского.

Невский проспект — главная улица Санкт-Петербурга, протянувшаяся на 4,5 км от Адмиралтейства до Александро-Невской лавры. Еще в первые годы строительства новой столицы была проложена дорога, соединявшая Адмиралтейство и старую Новгородскую дорогу (проходившую примерно по трассе нынешнего Лиговского проспекта).

Магистраль, соединявшая Адмиралтейство и Александро-Невскую лавру носила различные названия: дорога к Невскому монастырю (1718 год), перспективная дорога к Невскому монастырю (1733 — середина XVIII века), Невская дорога (1774 год), параллельно с этим существовали названия: Большая перспективная (1730-е – 1784 годы), Большая дорога (1736 год), Большая перспективная дорога (1735—1751 годы), Перспективная улица (1736—1737 годы), Большая улица (1769—1773 годы), Большой проспект (1782—1820 годы), Большая Невская перспектива, Невская перспектива (с 1768 года). Но все они были неофициальными.

Первое официальное название Невская Перспективная улица было дано 20 апреля 1738 года (от Дворцовой площади до реки Мойки), по Александро-Невскому монастырю. 20 августа 1739 года наименование продлили до современной площади Восстания. В 1740-е годы официальное название продлилось на весь проезд. Параллельно употреблялись Невская перспектива (1739—1802 годы) и Большая Невская перспектива (1741—1798 годы).

Современная форма наименования появилась в 1776 году. С 1781 года название Невский проспект стало официальным, хотя в 1783—1820 годах существовало имя Большой Невский проспект.

В октябре 1918 года к первой годовщине Октябрьской революции магистраль получила название проспект 25-го Октября, которое просуществовало чуть более четверти века, после чего в блокадном Ленинграде проспекту было решено вернуть историческое наименование. С 13 января 1944 года магистраль снова называется Невским проспектом.

Литейный проспект – также одна из важнейших магистралей города, проходящая от Невского проспекта до Литейного моста.

Литейный проспект возник как дорога, ведущая к «Литейной слободке» от Невского проспекта, построенной в 1712 году. В 1713 году были отлиты первые пушки, однако, устройства были несовершенны и их разрывало при

первом испытании. Лишь к 1740-м гг. технология была изучена и пушки стали отливать глухими. По названию литейного двора данная часть города приобрела одноименное название – Литейная часть.

По указу Петра 1714 года было велено строить царские дома на участках, отведенных за Фонтанкой, в том числе в этой части были построены дворцы царевича Алексея Петровича и Вяземского. В 1914-1919 гг. по Фурштатской улице. Рядом с заводом стали появляться кузни, слесарные, токарные, паяльные и лафетные мастерские. Уже на картах 1716 года (прил. №1, илл. 1) было обозначено направление будущего Литейного проспекта, являвшегося тогда лишь просекой. Более четкую структуру Литейный проспект приобрел в 1727 году будучи разбит на кварталы.

В дальнейшем направление проспекта сохранялось, застройка постепенно уплотнялась, в связи с чем нумерация в разные исторические периоды у домов и участков отличалась. После Октябрьской революции наименование Литейного проспекта было изменено на проспект Володарского – в честь большевика В. Володарского. И в январе 1944 года проспекту было возвращено историческое название.

Река Фонтанка вытекает из Невы и вновь в нее впадает, проходя дугой через центральную часть безымянного острова Петербурга.

В самом начале истории формирования города данная река называлась Безымянным ериком. Ерик – небольшой проток, выходящий из реки и затем вновь в нее впадающий. После того как через реку были перекинута трубы с водой для фонтанов Летнего сада, Безымянный ерик в простонародье стали называть Фонтанной рекой, что впоследствии закрепилось и со временем сократилось до текущего названия – Фонтанка.

Улица Белинского проходит между набережной реки Фонтанки и Литейным проспектом.

На углу улиц Моховой и Белинского находится здание бывшей церкви Симеония и Анны, являвшейся одним из важнейших памятников русского зодчества первой половины XVIII века. В честь этого памятника улица получила название – Симеоновская. 6 октября 1923 года одноименные улица, мост и площадь получили новое название – по фамилии русского революционного демократа, литературного критика и публициста Виссариона Григорьевича Белинского, так как с 1839 до своей смерти в 1848 году Белинский прожил в Петербурге вблизи Симеоновской улицы. В Петербурге Виссарион Григорьевич возглавлял отдел журнала «Отечественные записки», руководил журналом «Современник», а также разработал важнейшие принципы материалистической философии, революционно-демократической эстетики и литературной критики, которые он раскрывал в своих статьях и ежегодных обзорах.

На плане Петербурга 1716 года показана застройка Литейного проспекта, формировавшегося в большей степени со стороны Литейного моста.

Исследуемый участок был застроен, однако, подъездная дорога к нему обозначена как просека (прил. №1, илл. 1). Согласно плану Трускотта (прил. №1, илл. 2) участок объекта исследования был протянут от набережной реки Фонтанки до Литейного проспекта: на участке располагались лицевой дом, выходящий на Литейный проспект, а также службы, расположенные по южной границе участка. Соседний с севера участок был занят обширным садом при Итальянском дворце, построенном по проекту М.Г. Земцова.

На чертеже из атласа Петербурга 1798 года (прил. №1, илл. 4) первоначальный участок был поделен на два, один из которых с территорией исследуемого объекта обозначен под номером 158. На участке находился деревянный дом, расположенный по Литейному проспекту, а также несколько деревянных построек с садом в глубине участка. На соседних землевладениях расположены сады, застройка квартала незамкнутая.

В 1826 году Городской Управой был рассмотрен и разрешен к постройке проект архитектора П. Баснина по постройке каменного жилого лицевого четырехэтажного дома со службами во дворе участка, принадлежащего купцу Фролову. На подробном плане Санкт-Петербурга 1828 года генерал-майора Шуберта (прил. № 1, илл. 6) на участке №171 II квартала Литейной части изображены четыре небольшие постройки.

В атласе Петербурга 1849 года (прил. № 1, илл. 7) рассматриваемый участок был обозначен под номером 54 и принадлежал купцу Александру Ивановичу Новинскому и был занят под дровяной двор.

Согласно купчей от 6 ноября 1870 года участок и дом, «выстроенный вчерне на пустом месте», принадлежащие купцу Александру Ивановичу Новинскому и его жене купчихе Анне Царламовой, перешли по наследству купцу 2-й гильдии Ивану Ивановичу Антонову.

В 1871 году в Городскую Управу был подан проект архитектора Михаила Алексеевича Макарова постройки на этом участке, имевшем уже № 57, дома для купца И.И. Антонова.

Макаров Михаил Алексеевич окончил Академию Художеств в 1858 году, является автором более двух десятков доходных домов, расположенных в центре Петербурга. Михаил Алексеевич с 1860-х годов являлся профессором архитектуры, служил в Опекунском совете, а также являлся членом строительного комитета при IV отделении Собственной ЕИВ канцелярии. В дальнейшем работал архитектором в художественно-строительной городской комиссии. Помимо доходных домов сохранились постройки дачи Кушелевой в Лигове, под его руководством была проведена реконструкция Мариинской гимназии в Петербурге, а также создал несколько проектов иконостасов.

Дома № 59, 61 и 61 по Литейному проспекту представляют собой стилистически единую застройку, за счет примененных элементов декора. Дом № 61 – одно из многочисленных зданий, построенных по проекту архитектора М.А. Макарова, проявлявшего свое мастерство в решении фасадов в районе

Невского проспекта и прилегающих улиц, которые в дальнейшем сформировали облик центра города.

По проекту были возведены каменный пятиэтажный жилой дом с подвалами, два каменных пятиэтажных боковых флигеля на подвалах, а также поперечный флигель, замыкающий все постройки в форме каре. Также на участке было предусмотрено организовать две помойные ямы и устройство колодцев, к которым были проложены трубы. В описании проекта указано устройство чугунных колонок в окнах, а также использование металлических балок в перекрытиях. Проект был согласован с условием не организовывать более одной ступени перед парадным входом с Литейного проспекта. Лицевые фасады были решены с большим количеством декора, дворовые же предусматривались гладко оштукатуренными и окрашенными с минимальным включением декора.

Под залог построенного «вчерне, но прочно и из доброкачественных материалов» дома была взята ссуда на 25 лет в размере 90 000 рублей для окончания строительства. Затем была получена еще одна ссуда и, наконец, в 1872 году строительство полностью было завершено и дом начал приносить доход от сдачи квартир – по 48300 рублей в год. В описи залога под ссуду указано, что в отделке имелись мраморные подоконники, мозаичные площадки лестниц, а также чугунные ограждения.

В 1873 году в Городскую Управу был подан проект постройки вдоль южной границы двора каменных одноэтажных служб для размещения конюшен и сарая.

В 1877 году владельцем участка с постройками стал действительный статский советник Полежаев Александр Васильевич. Существующие постройки были сохранены и новых не прибавилось. С 1881 года участок со всеми постройками перешел к жене крестьянина, временной купчихе Матрене Ивановне Кавылиной. В 1883 году в Городскую Управу был направлен на согласование проект по постройке каменных конюшен, сарая и «в связи с ними навеса».

Согласно архивным документам доход с дома Кавылиной составлял 60020 рублей в год. Под залог Матреной Ивановной была получена ссуда, которую она не выплачивала, в связи с чем имущество, в том числе дом, было выставлено на продажу в 1884 году для закрытия долгов, однако, желающих приобрести дом не оказалось.

В 1885 году при аналогичной ситуации дом был выставлен на продажу и приобретен Санкт-Петербургским купцом 2-й гильдии Тимофеем Лукичом Лукиным.

В 1888 году Городской Управой был утвержден проект на постройку прачечной и деревянной помойной ямы, расположенных в северо-восточном углу участка. В тот же период был проведен капитальный ремонт лицевого дома, переустройство подвала дворового флигеля под жилые нужды с

увеличением оконных проемов. В 1980-х годах в доме неоднократно случались пожары, вследствие чего были выплачены страховые премии в 1890, 1892, 1894 и 1896 годах.

В 1898 году при подготовке страхового полиса была произведена опись имущества, согласно которой дом являлся пятиэтажным на подвалах с крышей, окрытой железом, с примыкающими пятиэтажными каменными флигелями также с крышей, окрытой железом – все имущество оценивалось в 391 192 рубля. В этот период в уровне 1-го этажа размещались магазины осветительных приборов, книжный магазин Мельникова, хозяйственный магазин некоего Плотникова, портерная лавка и галантерейный магазин Метцера. Сам владелец дома Т.Л. Лукин занимал лишь семь комнат.

Вплоть до 1917 года владельцем дома являлся Дмитрий Тимофеевич Лукин, что можно проследить по ежегодным страховым полисам.

В 1910 году в одной из квартир у своей бабушки Е.А. Яфимович гостила и жила Лиза Пиленко, известная также как Е.Ю. Кузьмина-Караваева – поэтесса, друг А. Блока, участница марксистского кружка, работавшего на Пантелеймоновской дом 19. Елизавета Юрьевна вошла в историю под именем Мать Мария как участница французского Сопротивления, погибшая в фашистском концлагере.

Судя по картам и иконографическим материалам XX в. внешний облик, конфигурация дома и его назначение не менялись.

В 2014-2037 годах запланированы работы по ремонту фасадов, крыши, а также замены инженерных сетей.

10.3 Описание объекта, современное состояние:

Выявленный объект культурного наследия расположен по адресу: Литейный пр., 61. Архитектурно-художественное решение фасадов и части интерьеров выполнено в стиле эклектики.

Здание находится на участке трапециевидной формы, с восточной стороны расположенном по красной линии Литейного проспекта, а с северной, западной и южной сторон, ограниченном соседними земельными участками и домами. Здание состоит из лицевого и трех дворовых корпусов, образующих замкнутый пятиугольный контур, с внутренним пятиугольным центральным двором и двумя треугольными дворами, расположенными по углам участка с западной стороны. Все корпуса дома пятиэтажные.

Здание является многоквартирным жилым домом с нежилыми коммерческими помещениями в уровне 1-го этажа.

Входы в лестничные клетки, ведущие к жилым помещениям, располагаются: один с Литейного проспекта, четыре со стороны центрального двора. Вход в центральный двор осуществляется через арочный воротный проезд с Литейного проспекта, оформленный линейным рустом и завершенный замковым камнем, с металлическими двойными двустворчатыми воротами (первые створки - кованые с мотивами трельяжной сетки, растительными

орнаментами и завитками в круглой монограмме и глухими вставками в нижней части; вторые створки – деревянные, глухие, филенчатые, окрашенные в коричневый цвет). Проход к двум угловым дворам осуществляется через арочные проезды из центрального двора. Дворовая территория объекта культурного наследия частично вымощена тротуарной плиткой, частично асфальтирована.

Фундаменты здания ленточные бутовые. Согласно техническому паспорту наружные и внутренние капитальные стены выполнены из кирпича. Надподвальные, межэтажные и чердачные перекрытия – деревянные по деревянным балкам.

Крыша здания скатная, сложной конфигурации. Стропильная система деревянная, кровельное покрытие – металлическое. Кровельная водосточная система организована. Водосточные трубы металлические, окрашенные, расположены на дворовых и лицевых фасадах объекта. Наблюдаются нарушения геометрии отдельных звеньев труб.

Лицевой фасад по Литейному проспекту

Фасад выполнен в стиле эклектики, в 20 световых осей с симметричной композицией: по бокам в две световые оси, в центре в шесть световых осей ризалиты.

В уровне 3-го этажа в 1-2й, 8-9-й, 12-13-й и 19-20-й световых осях, в уровне 4-го этажа в 5-й и 16-й световых осях расположены прямоугольные в плане балконы на кованых кронштейнах с изображением грифонов и побегов растительных орнаментов, с металлическим ограждением ромбовидного орнамента.

Роль отмостки выполняет тротуар, вымощенный гранитной брусчаткой и плитами. Цоколь облицован известняком. Наблюдаются трещины, сколы, следы выветривания камня и шовного раствора, поздние ремонтные вставки.

Фасад оштукатурен, окрашен в персиково-бежевый цвет, оформлен французским рустом в уровне 1-го этажа в 1-2-й, 8-13-й, 19-20-й световых осях, а также рустован в уровне 2-5-го этажей по всей длине фасада.

Оконные проемы прямоугольные; прямоугольные с лучковым завершением; прямоугольные с полуциркульным завершением. Оконные заполнения металлопластиковые, коричневого цвета с двухчастной, многочастной и Т-образной расстекловкой; в 1-2-й световых осях в уровне 5-го этажа сохранились деревянные исторические заполнения.

Входные группы расположены в 3-й, 7-й, 10-11-й, 18-й световых осях. Дверные проемы в 3-й, 7-й, 18-й прямоугольные, заполнения металлопластиковые в 3-й световой оси полуторное бирюзового цвета, в 7-й и 18-й световых осях одностворчатые со сплошным остеклением и рамой коричневого цвета. В 10-11-й световых осях дверной проем прямоугольный с лучковым завершением, дверное заполнение историческое деревянное, полусветлое, четырехчастное с двумя нестворными частями, филенчатое и

декорированное резными элементами, завершенное фрамугой с полуциркульными рамами, расположенное в нише, обрамленной рустом, завершенное переплетом в форме аркатуры с резным декором растительного орнамента и замковым камнем. Дверное заполнение загрязнено, наблюдаются окрасочные наслоения.

В уровне 1-го этажа оконные, дверные и арочные проемы, расположенные в 1-2-й, 8-13-й, 19-20-й световых осях в завершении оформлены замковыми камнями.

В уровне 2-го этажа оконные проемы декорированы рустованными наличниками с вставками бриллиантового руста, завершенные вертикальными волютообразными кронштейнами, стилизованными под замковые камни. В части оконных проемов установлены деревянные резные каннелированные колонки.

В уровне 3-го этажа в 1-2-й, 8-13-й, 19-20-й световых осях композиция из двойных окон с полуциркульным завершением фланкирована по бокам гермами ионического ордера, украшенными лепной композицией в виде мужской маски, картуша и цветочно-растительными элементами, на которые опирается стилизованный раскрепованный карниз на вертикальных кронштейнах с порезкой растительного орнамента; оконные проемы декорированы двойными профилированными полуциркульными наличниками, опирающимися в центре на деревянную резную каннелированную колонку; в центральной оси над колонкой расположена лепная композиция со стилизованным замковым камнем в виде картуша с фруктовыми гирляндами. В 3-7-й и 14-18-й световых осях оконные проемы с лучковой перемычкой фланкированы профилированными наличниками с вертикальными гирляндами из листьев аканта, декорированные в нижней части бриллиантовым рустом и поясом с порезкой меандр. В верхней части выносной профилированный карниз на трех вертикальных кронштейнах (боковые с порезкой растительного орнамента, центральный декорирован бриллиантовым рустом).

В уровне 4-го этажа в 1-2-й, 8-13-й, 19-20-й световых осях оконные проемы с полуциркульным завершением оформлены в виде порталов с фланкирующими полуколоннами с капителями ионического ордера, колонны которых декорированы растительными гирляндами в верхней части и поясом бриллиантового руста в нижней части, поддерживающими антаблемент с поясом иоников; наличники окна с порезкой в виде растительной гирлянды с опорой на пилястры, под окном прямоугольная филенка с ушками, декорированная лепными растительными орнаментами и с бриллиантовым рустом в центре; над наличником в части антаблемента расположен лепной картуш с круглым медальоном и растительными орнаментами; над антаблементом расположена скульптурная группа симметричной композиции с двумя амурами, опирающимися на бок, окруженные растительным декором и по бокам завершенная завитками, стилизованными под раскрепованный фронтон.

В 3-7-й и 14-18-й световых осях оконные проемы с полуциркульным завершением обрамлены профилированными наличниками, декорированные в нижней части бриллиантовым рустом и полуциркульной провисающей цветочной гирляндой; над оконным проемом расположен линейный сандрик; между наличником и сандриком расположена лепная симметричная композиция с двумя грифонами, с включением растительного орнамента и т-образного бриллиантового руста.

В уровне 5-го этажа в 1-2-й, 8-13-й, 19-20-й световых осях двойные оконные проемы с полуциркульным завершением оформлены профилированными архивольтами на импостах, на пилястрах ионического ордера, центральная из которых декорирована порезкой в виде растительных элементов и бриллиантовым рустом, а к боковым примыкает скульптура сидящего волка, держащего перед собой щит; Над архивольтами расположен раскрепованный полуциркульный сандрик с порезкой иониками, в раскреповке которого находится лепная композиция цветочно-растительного орнамента, завершенная криволинейным сандриком с акантовым листом. В уровне 4-5-го этажей в 1-2-й, 8-13-й, 19-20-й световых осях композиция декора окон фланкирована с двух сторон пилястрами высотой в два этажа, декорированными лепным мужским бюстом в верхней части и вертикальной композицией из растительного и геометрического орнамента; пилястра завершена профилированной тягой, на которую опираются массивные вертикальные волютообразные двойные кронштейны, между которыми расположена львиная маска, а также композиция из растительного орнамента. В поле стены между кронштейнами и композицией окон 5-го этажа расположено лепное панно с цветочными и растительными побегами. В 3-7-й и 14-18-й световых осях оконные проемы с полуциркульным завершением декорированы наличниками, которые в вертикальных частях стилизованы под пилястры ионического ордера с декором в виде вертикальных цветочных гирлянд и бриллиантовым рустом, завершенные гуттами; в нижней части наличник с порезкой орнамента гильош; в навершии полуциркульной профилированной части наличника расположен сандрик, завершенный лепным мужским маскаронном с растительной композицией с завитками.

В 8-13-й световых осях фасад завершен аттиком, поле которого декорировано прямоугольными филенками, а в центральной оси расположены три оконных полуциркульных проема, фланкированных стилизованными пилястрами и завершенных одним общим криволинейным сандриком; поле стены декорировано лепным мужским маскаронном и растительными побегами. В 1-2-й, 19-20-й световых осях расположены прямые аттики с пьедесталами по краям, поле которых декорировано прямоугольными филенками.

Между 1-2-м этажами протянута тяга простого профиля. Между 2-3-м этажами протянута тяга, поле которой имеет порезку орнамента гильош. Между

3-4-м этажами протянут профилированный карниз. Фасад завершен венчающим профилированным карнизом с дентикулами и поясом иоников.

Поверхность декоративных элементов загрязнена, наблюдаются локальные шелушения окрасочного слоя.

Дворовые фасады

Цоколи дворовых фасадов облицованы известняковым камнем. На поверхности наблюдаются трещины, сколы, следы выветривания камня и шовного раствора. Фасады гладко оштукатурены, окрашены в светло-желтый цвет. На поверхности стен наблюдаются трещины, локальные загрязнения и шелушения окрасочного слоя; в уровне 1-го этажа на фасадах двух западных дворов наблюдаются вандальные надписи, многочисленные граффити.

Оконные проемы прямоугольные, прямоугольные с лучковым завершением. Оконные заполнения металлопластиковые, в части проемов в уровне 5-го этажа деревянные; белого и коричневого цветов с многочастной расстекловкой. Часть оконных проемов в уровне 1-го этажа закрыта роллставнями, на которых наблюдаются граффити и вандальные надписи, в части проемов 1-го этажа установлены поздние металлические решетки.

Дверные проемы прямоугольные, заполнения поздние, глухие, металлические, металлопластиковые полусветлые коричневого цвета. Над входами в парадные установлены поздние полуциркульные козырьки на металлических кронштейнах.

Фасады завершены венчающим профилированным карнизом. На поверхности карниза наблюдаются трещины, локальные шелушения окрасочного слоя.

Интерьеры

Центральная лестница

Вход на лестницу осуществляется с Литейного проспекта (1ЛК согласно плану ПИБ). Напольное покрытие тамбура и вестибюля при лестнице – террасо с черными и серыми камнями, оформленное в виде композиции с прямоугольными рамками, в которых расположены цветочно-геометрический орнамент и годы «1871», «1885». Напольное покрытие имеет локальные места просадки и нарушения уровня, а также трещины, сколы, поздние ремонтные вставки. Дверное заполнение между тамбуром и вестибюлем четырехчастное позднее, металлическое, глухое – с двумя нераспашными крайними створками, завершенное фрамугой с рядом стеклянных вставок с полуциркульным завершением. Нижняя часть заполнения загрязнена, наблюдаются следы коррозии и разнородные окраски. Стены тамбура, вестибюля и лестницы гладко оштукатурены, окрашены в светло-желтый цвет с коричневым бордюром в нижней части стен. На поверхности стен имеются загрязнения, трещины в штукатурном слое, локальные сколы, локальные шелушения окрасочного слоя. Поле стен декорировано лепным декором, окрашенным в белый цвет: прямоугольные профилированные филенки, в том числе со срезанными углами,

внутри которых расположены овальные «зеркала» с профилированной рамой декоративной порезки (акант, бусы) с украшениями растительного орнамента; в части филенок расположены лепные композиции цветочно-растительного с чашей и симметричными завитками; оформление софитов арочных ниш профилированными наличниками, завершенными замковым камнем в виде вертикального волугообразного кронштейна и растительных гирлянд. Поверхность декоративных элементов загрязнена, наблюдаются многочисленные трещины, сколы, утраты, поздние ремонтные вставки. Потолок сводчатый, оштукатурен, окрашен. На поверхности потолка наблюдаются трещины штукатурного слоя, локальные загрязнения, следы протечек и шелушения окрасочного слоя. В центре вестибюля потолок украшен лепной ромбовидной розеткой. Ребра сводов декорированы профилированными прямоугольными филенками и лепными композициями растительно-цветочного орнамента. Декоративные элементы загрязнены, наблюдаются трещины, сколы, локальные утраты, поздние ремонтные вставки.

Лестница прямоугольная в плане, двухмаршевая на косоурах со ступенями из лещадной плиты и металлическим ограждением из кованых вертикальных элементов геометрического и растительного орнаментов, завершенным деревянным профилированным поручнем. Ступени лестницы истерты в ходовых местах наблюдаются трещины, сколы, поздние ремонтные вставки, утраты кованых элементов ограждения и замена их на вертикальные стойки, трещины и утраты частей поручня. Площадки лестниц оформлены в технике тераццо с цветочными и геометрическими композициями. Лестничные марши снизу оштукатурены, окрашены, декорированы прямоугольными филенками с ромбовидными розетками в центральной части. Декоративные элементы загрязнены, наблюдаются трещины, сколы, локальные утраты, поздние ремонтные вставки.

Квартира № 10

Экспертируемая квартира расположена на 3-м этаже, обращена окнами в восточной части на Литейный проспект, в западной – в сторону двора. Вход в квартиру осуществляется по парадной лестнице со входом с лицевого фасада. Входная дверь в квартиру № 10 двустворчатая металлопластиковая коричневого цвета.

На основании проведенного визуального осмотра, анализа технической документации (поэтажного плана квартиры из технического паспорта, плана в соответствии с выпиской из ЕГРН) и искового заявления администрации Центрального района Санкт-Петербурга от 16.08.2022 № б/н выявлено, что выполнены работы по самовольной перепланировке и переустройству внутренних помещений квартиры № 10: установлены ненесущие перегородки из гипсокартонных листов на металлическом каркасе, расположенные в границах существующих капитальных стен, с сохранением местоположения и конфигурации существующих проемов.

В квартире выполнена современная отделка помещений. Напольные покрытия: ламинат, керамическая плитка. Стены гладко оштукатурены, окрашены, в части помещений оклеены обоями, облицованы керамической плиткой. Потолки гладко оштукатурены, окрашены, частично скрыты навесной конструкцией из потолочных плит на металлическом каркасе. На поверхности плит наблюдаются локальные следы протечек.

Внутренние дверные заполнения – современные одностворчатые металлопластиковые, глухие, коричневого цвета. Наружное дверное заполнение со стороны лестничной клетки двустворчатое, металлопластиковое, глухое, коричневого цвета.

Проемы экспертируемой квартиры прямоугольной конфигурации, прямоугольные с полуциркульным завершением. На момент проведения фотофиксации была зафиксирована самовольная замена оконных заполнений на металлопластиковые, что нарушает элемент предмета охраны выявленного объекта культурного наследия «Дом И.И. Антонова», утвержденного КГИОП от 23.05.2014 № 10-253.

Помещения оборудованы инженерными системами: электроосвещения и отопления. Санузел оборудован системами водоснабжения и водоотведения.

В соответствии с уведомлением КГИОП об отсутствии в помещениях квартиры № 10 элементов интерьера, представляющих историко-культурную ценность, от 18.11.2010 № 5376/2010 и утвержденным предметом охраны в квартире № 10 отсутствует историческая архитектурно-художественная отделка. Визуальный осмотр дополнительно подтвержден фотофиксацией от 22 августа 2022 года (Приложение № 5).

11. Перечень документов и материалов, собранных и полученных при проведении экспертизы, а также использованной для нее специальной, технической и справочной литературы:

11.1. Перечень документов и материалов, собранных и полученных при проведении экспертизы:

- ЦГИА СПб, фонд 513, опись 102, дело 4237. Чертежи дома на участке, принадлежавшем Фролову, И.И. Антонову, М.И. Кавылиной, Д.Т. Лукину по Литейному пр., 57 (прил. № 1, илл. 11-26);

- ЦГИА СПб. Фонд 513. Опись 168. Дело 319. Атлас Петербурга 1798 года (приложение № 1, илл. 4);

- ЦГАКФФД СПб. Фотодокументы Гр 69123, Гр 69124, Гр 69125, Гр 71985 (приложение № 1, илл. 29-32);

11.2. Используемая для экспертизы специальная, техническая, справочная и иная литература:

1) Федеральный закон от 25.06.2002 г. № 73-ФЗ «Об объектах культурного наследия (памятниках истории и культуры) народов Российской Федерации»;

2) Постановление Правительства Российской Федерации от 15.07.2009 г. № 569 «Об утверждении Положения о государственной историко-культурной экспертизе»;

3) Закон Санкт-Петербурга от 21.07.2021 № 141-47 «Об объявлении охраняемыми памятниками истории и культуры местного значения» (приложение № 2);

4) ГОСТ Р 55528-2013 «Состав и содержание научно-проектной документации по сохранению объектов культурного наследия. Памятники истории и культуры. Общие требования»;

5) ГОСТ Р 21.101-2020 «Система проектной документации для строительства. Основные требования к проектной и рабочей документации»;

6) ГОСТ Р 55567-2013 «Порядок организации ведения инженерно-технических исследований на объектах культурного наследия. Памятники истории и культуры»;

7) ГОСТ Р 55945-2014 «Общие требования к инженерно-геологическим изысканиям и исследованиям для сохранения объектов культурного наследия»;

8). ЦГИА СПб, фонд 515, опись 1, дело 2717. О залоге имущества И.И. Антоновым, А.В. Полежаевым, М.И. Кавылиной, Т.Л. Лукиным, совл. Лукиными по Литейному пр., 57;

9). ЦГИА СПб, фонд 515, опись 2, дело 2368. Залоговое свидетельство, страховые полисы И.И. Антонова, Д.Т. Лукина по Литейному пр., № 57;

10) Закон Санкт-Петербурга от 12.07.2007 г. № 333-64 «Об охране объектов культурного наследия в Санкт-Петербурге»;

11) Методические рекомендации по разработке научно-проектной документации на проведение работ по сохранению объектов культурного наследия (памятников истории и культуры) народов Российской Федерации (письмо Минкультуры России от 16.10.2015 г. № 338-01-39-ГП);

12) Письмо Министерства культуры Российской Федерации от 24.03.2015 № 90-01-39-ГП;

13). Градостроительный кодекс Российской Федерации от 29.12.2004 № 190-ФЗ;

14). Горбачевич К.С., Хабло Е.П. Почему так названы? СПб: «Норинт», 2002

15). Городские имена сегодня и вчера: Ленинградская Г67 топонимика/Сост. Алексеева С.В., Владимирович А.Г., Ерофеев А.Д. и др.-Л.: Добровольное общество любителей книги РСФСР, Ленингр. орг-ция/РПК "ЛИК", 1990

16). Гинзбург А.М., Кириков Б.М. Архитекторы-строители С.-Петербурга сер. XIX – нач. XX вв., СПб: Пилигрим, 1996

17). Зарубин И.И. Альманах-путеводитель по С.-Петербургу. СПб: паровая типо-лит. Муллер и Богельман, 1892

18). Исаченко В.Г., Питанин В.Н.. Литейный проспект. Лениздат, 1989

- 19). Цылов Н. Атлас тринадцати частей Санкт-Петербурга 1849 г. М: Центрполиграф, 2003
- 20). Чеснокова А.Н. Невский проспект. — Л.: Лениздат, 1985
- 21) Электронные порталы Наш Санкт-Петербург, ЭтоМесто, Citywalls, Pastvu.

12. Обоснования вывода экспертизы:

12.1. Описание проектных решений, анализ проектной документации:

На государственную историко-культурную экспертизу представлена проектная документация на проведение работ по сохранению выявленного объекта культурного наследия «Дом И.И. Антонова» по адресу: Санкт-Петербург, Литейный пр., 61: «Проект приспособления для современного использования в части перепланировки квартиры №10 по адресу: Санкт-Петербург, Центральный район, Литейный проспект, д. 61, литера А, кв. 10», шифр: 2022-61-05, разработанная ООО «Реновация» в 2022 году, в составе согласно пункту 6.2 настоящего Акта.

Проектная документация разработана в 2022 году обществом с ограниченной ответственностью «Реновация», осуществляющим деятельность по сохранению объектов культурного наследия в соответствии с действующей лицензией Министерства культуры Российской Федерации от 15.10.2019 г. № МКРФ 19685.

Экспертируемая проектная документация разработана в целях устранения нарушений в соответствии с исковым заявлением Администрации Центрального района № б/н от 16.08.2022 и акта проверки ГЖИ.

В разделе 1. Предварительные работы проектной организацией разработан один подраздел «Исходно-разрешительная документация» (шифр 2022-61-05-ИРД) собраны исходные и разрешительные документы и материалы, являющиеся основанием для проведения работ по сохранению выявленного объекта культурного наследия «Дом И.И. Антонова». В подразделе содержатся следующие документы: доверенности собственников квартиры о передаче своих полномочий проектировщику и заказчику экспертизы; актуальная выписка ЕГРН; технический паспорт на квартиру №1814/07 от 20.03.2007 с экспликацией и планом; копия плана границ территории выявленного объекта культурного наследия «Дом И.И. Антонова», утвержденного КГИОП 24.04.2002; акт обследования и оценки дымоходов и вентиляционных каналов; копия уведомления КГИОП об отсутствии в помещениях квартиры № 10 элементов интерьера, представляющих историко-культурную ценность, от 18.11.2010 № 5376/2010; копия предмета охраны, утвержденного распоряжением КГИОП от 23.05.2014 № 10-253; акт технического состояния по предварительному обследованию; заключение о возможности приспособления объекта для современного использования; задание КГИОП от 12.05.2022 № 01-21-871/22-0-1.

В разделе представлен акт определения влияния предполагаемых к

проведению видов работ на конструктивные и другие характеристики надежности и безопасности объекта культурного наследия (памятника истории и культуры) народов Российской Федерации от 01 июня 2022 года (далее – Акт влияния).

Проектной документацией предполагаются к выполнению следующие виды работ: усиление перекрытий над вторым этажом, замена оконных заполнений лицевого фасада с восстановлением утраченного элемента предмета охраны № 10-253 от 23.05.2014 в части материала, расстекловки и цвета, монтаж межкомнатных дверных заполнений, отделка стен помещений квартиры, демонтаж с дальнейшим монтажом на прежнее место перегородок после завершения работ по усилению перекрытия, монтаж электрического и сантехнического оборудования, сохранение проема в капитальной стене по оси Г.

При проведении работ, указанных в Акте влияния (усиление перекрытий, замена оконных и межкомнатных дверных заполнений, отделка стен, демонтаж с дальнейшим монтажом перегородок после завершения работ по усилению перекрытия, монтаж электрического и сантехнического оборудования, сохранение проема в капитальной стене по оси Г):

- сохраняется исторически сложившаяся конструктивная схема объекта культурного наследия;
- не изменяется объемно-планировочная структура объекта культурного наследия.

Предполагаемые к выполнению работы на объекте культурного наследия в соответствии с письмом Минкультуры России от 24.03.2015 № 90-01-39-ГП относятся к работам по сохранению объекта культурного наследия.

Согласно выводу Акта влияния работы, предусмотренные проектной документацией к выполнению на объекте культурного наследия, не оказывают влияния на конструктивные и другие характеристики надежности и безопасности выявленного объекта культурного наследия «Дом И.И. Антонова».

В подразделе «Исходно-разрешительная документация» (шифр 2022-61-05-ИРД) представлены обмерные чертежи существующей планировки квартиры, в том числе оконных заполнений, а также фотофиксация со схемой.

Раздел 2. Комплексные научные исследования состоит из трех подразделов.

В первом подразделе «Историко-архивные материалы» (шифр 2022-61-05-ИАМ) представлены историческая справка, а также историческая иконография.

Во втором подразделе «Техническое заключение» (шифр 2022-61-05-ТЗ) представлено обследование строительных конструкций в пределах помещения квартиры № 10, расположенной в здании по адресу: Санкт-Петербург, Литейный пр., 61, проведенное в сентябре 2022 года.

В проведенном обследовании содержится описание строительных

конструкций стен, перегородок, перекрытий, а также их технические характеристики, описание выявленных повреждений и дефектов, а также описание проведенных вскрытий.

По результатам обследования выявлено следующее:

- стены квартиры № 10 из красного глиняного кирпича по цепной системе перевязки швов, находятся в работоспособном состоянии;
- перегородки гипсокартонные по металлическому каркасу, в удовлетворительном состоянии, имеется возможность демонтажа;
- перекрытия над 2-м и 3-м этажами в части в пределах квартиры № 10 по деревянным балкам с деревянным заполнением и минеральной ватой; по проведенным вскрытиям обнаружены проведенные ранее усиления балок металлическими конструкциями; находятся в ограниченно работоспособном состоянии;
- напольные покрытия (паркет, линолеум, ламинат, керамическая плитка) в удовлетворительном состоянии;
- оконные заполнения металлопластиковые, в удовлетворительном состоянии;

К данному обследованию прилагаются графические материалы, включающие в себя фотофиксацию проведенных вскрытий и фотографии в процессе производства работ по усилению перекрытий, технический паспорт от 15.03.2007, технический паспорт от 03.02.2017, обмерный план, а также поверочные расчеты нагрузок на конструкции перекрытий, расчет усиления перемычки и фотофиксацию интерьеров квартиры со схемой.

В третьем подразделе «Обмерные чертежи» представлены следующие графические материалы: обмерный план существующей планировки с экспликацией помещений и ведомостью дверных проемов и спецификацией столярных изделий; обмерные чертежи существующих оконных заполнений со спецификацией и ведомостью оконных проемов и заполнений.

Раздел 3. Проект приспособления разделен на шесть подразделов.

В подразделе «Общая пояснительная записка» (шифр 2022-61-05-ПЗ) представлена краткая характеристика объекта, подробное описание принятых проектных решений по приспособлению квартиры № 10 для современного использования, включая описание производства работ по сохранению объекта.

Проектными решениями предусмотрено выполнение следующих видов работ:

- усиление перекрытий 2-го и 3-го этажей;
- замена существующих металлопластиковых оконных заполнений на металлопластиковые (дворовые фасады) и деревянные окна (лицевой фасад по Литейному проспекту) с восстановлением исторического рисунка расстекловки, материала, цвета в соответствии с предметом охраны, утвержденным распоряжением КГИОП № 10-253 от 13.05.2014;
- монтаж межкомнатных дверных заполнений;

- отделка стен помещений квартиры согласно ведомости отделки;
- демонтаж существующих перегородок и устройство новых перегородок из гипсокартонных листов на металлическом каркасе;
- монтаж электрического и сантехнического оборудования;
- сохранение проема в капитальной стене по оси Г.

Предусмотренные проектные решения обеспечивают сохранность и не изменяют элементы предмета охраны выявленного объекта культурного наследия «Дом И.И. Антонова», утвержденного распоряжением КГИОП от 23.05.2014 № 10-253, и в соответствии с уведомлением КГИОП от 18.11.2010 № 5376/2010 в части объемно-пространственного решения, конструктивной системы, объемно-планировочного решения, архитектурно-художественного решения фасадов и декоративно-художественной отделки интерьеров здания, отнесенных к элементам предмета охраны. Проектные решения в отношении оконных заполнений восстанавливают нарушенный элемент предмета охраны в части художественного решения фасада: предусмотрено восстановление исторического рисунка расстекловки, материала, цвета оконных заполнений.

В подразделе также содержится проект производства работ, отображающий принятые решения по организации строительства, предполагающие проведение всех видов работ лицензированной организацией, с соблюдением строительных норм и правил, пожарной и электробезопасности, использование сертифицированных строительных и отделочных материалов. Также в подразделе представлена дефектная ведомость состояния и отделки квартиры № 10.

Подраздел «Архитектурные решения» (шифр 2022-61-05-АР) включает в себя графические материалы, отражающие принятые проектные решения. В подразделе содержатся: ведомость чертежей; проектный план квартиры с экспликацией помещений, ведомостью проемов и спецификацией заполнений; план демонтажа напольных покрытий; план с маркировкой напольных покрытий; чертежи конструктивных схем пола; ведомость отделки; узлы устройства гипсокартонных перегородок; обмерный план с экспликацией помещений и ведомостью оконных заполнений; чертежи существующих окон со спецификацией заполнений и ведомостью проемов; чертежи проектируемых окон со спецификацией заполнений и ведомостью проемов; схема расположения пожарных извещателей; совмещенный план кв. №8 (2 этаж) и кв. № 10 (3 этаж), а также разрезы по линиям А-А и Б-Б.

Третий подраздел «Конструктивные решения» (шифр 2022-61-05-КР) включает в себя следующие графические материалы: план существующих балок перекрытия, план усиления перекрытия, а также конструктивные схемы и узлы крепления металлических конструкций.

В четвертом подразделе «Водоснабжение и канализация» (шифр 2020-61-05-ВК) предусмотрено устройство системы водопровода и канализации квартиры № 10 с подключением к существующим стоякам водопровода и

канализации с устройством хозяйственно-питьевого водопровода, обеспечением холодного и горячего водоснабжения и хозяйственно-бытовой канализации. Подраздел включает в себя следующие графические материалы: ведомость чертежей, план водопровода и канализации; аксонометрические схемы сетей; спецификация оборудования.

Проектные решения по установке электрооборудования представлены в подразделе «Электрооборудование» (шифр 2022-61-05-ЭО). Проектом предусматривается подключение приборов к существующим щитками электропитания в пределах допустимых мощностей. Подраздел включает следующие графические материалы: ведомость чертежей; ведомость ссылочных и прилагаемых документов; кабельный журнал; общие указания; электрическую принципиальную схему; планы прокладки распределительной сети электроосвещения и розеток; поверочный расчет на отключение.

Шестой подраздел «Отопление и вентиляция» (шифр 2022-61-05-ОВ) включает в себя следующие графические материалы: ведомость чертежей, план квартиры со схемой вентканалов; план системы отопления.

Предусмотренные проектные решения разработаны с учетом выявленных дефектов и повреждений выявленного объекта культурного наследия «Дом И.И. Антонова», выполнены в соответствии с проведенными комплексными научными исследованиями и соответствуют требованиям задания КГИОП от 12.05.2022 № 01-21-871/22-0-1. Представленные материалы достаточны для реализации перечисленных выше проектных решений.

12.2. Заключение по результатам государственной историко-культурной экспертизы:

По результатам рассмотрения и анализа проектной документации на проведение работ по сохранению выявленного объекта культурного наследия «Дом И.И. Антонова» по адресу: Санкт-Петербург, Литейный пр., 61: «Проект приспособления для современного использования в части перепланировки квартиры № 10 по адресу: Санкт-Петербург, Центральный район, Литейный проспект, д. 61, литера А, кв. 10», шифр: 2022-61-05, разработанной ООО «Реновация» в 2022 году, в составе согласно пункту 6.2 настоящего Акта, экспертами установлено следующее:

1. Рассмотренная проектная документация разработана на основании и с учетом исходных и разрешительных документов, собранных проектной организацией, предварительных обследований и фотофиксации.

2. По результатам анализа Акта влияния на конструктивные и другие характеристики надежности и безопасности объекта культурного наследия (памятника истории и культуры) народов Российской Федерации, установлено, что предполагаемые к выполнению в соответствии с экспертируемой проектной документацией виды работ не оказывают влияния на конструктивные и другие характеристики надежности и безопасности выявленного объекта культурного наследия «Дом И.И. Антонова» согласно требованиям Федерального закона

от 25.06.2002 № 73-ФЗ «Об объектах культурного наследия (памятниках истории и культуры) народов Российской Федерации».

3. Комплексные научные исследования, необходимые для определения исторических особенностей, объемно-пространственных характеристик, архитектурного и конструктивного решения, технического состояния объекта культурного наследия (в границах проектирования, кв. № 10), выполнены в достаточном объеме. Результаты проведенных исследований в полной мере отражают существующее техническое состояние выявленного объекта культурного наследия «Дом И.И. Антонова» и достаточны для принятия проектных решений.

4. Проектная документация разработана в целях устранения нарушений в соответствии с исковым заявлением Администрации Центрального района № б/н от 16.08.2022.

По результатам анализа проектной документации совместно с предметом охраны выявленного объекта культурного наследия «Дом И.И. Антонова», утвержденного распоряжением КГИОП от 23.05.2014 № 10-253, и в соответствии с уведомлением КГИОП № 5376/2010 от 18.11.2010 (приложение № 4), экспертами установлено следующее.

Предусмотренные проектом решения (см п. 12.1 настоящего Акта) сохраняют и не нарушают элементы предмета охраны, в том числе:

- не предусматривается проведение работ, изменяющих или нарушающих объемно-пространственные характеристики выявленного объекта культурного наследия «Дом И.И. Антонова»;

- не изменяется местоположение, материал исполнения (кирпич) исторических внутренних и наружных стен, исторические высотные отметки междуэтажных перекрытий;

- проектные решения по устройству новых перегородок не нарушают и не изменяют объемно-планировочное решение объекта культурного наследия, утвержденное распоряжением КГИОП от 23.05.2014 № 10-253;

- проектные решения направлены на сохранение исторического облика фасадов. Проектом предусмотрено восстановление нарушенного элемента предмета охраны выявленного объекта культурного наследия «Дом И.И. Антонова», утвержденного распоряжением КГИОП от 23.05.2014 № 10-253, в части расстекловки, материала и цветового решения оконных заполнений исторических проемов, а именно: предусмотрена замена существующих металлопластиковых оконных заполнений на деревянные (лицевой фасад) и металлопластиковые (дворовой фасад) оконные заполнения с сохранением исторического рисунка расстекловки и цвета оконных заполнений.

Предусмотренные проектом решения направлены на приспособление для современного использования (в границах проектирования, кв. № 10) с обеспечением требований действующих норм и обязательным соблюдением требований государственной охраны объектов культурного наследия. Принятые

решения по перепланировке (демонтаж и монтаж перегородок, усиление перекрытий, замена напольных покрытий, монтаж межкомнатных дверных заполнений, замена оконных заполнений с восстановлением утраченного элемента предмета охраны) не нарушают элементов предмета охраны, утвержденного распоряжением КГИОП от 23.05.2014 № 10-253, и в соответствии с уведомлением КГИОП № 5376/2010 от 18.11.2010, направлены на их сохранение при приспособлении объекта культурного наследия.

5. Согласно статье 44 Федерального закона от 25.06.2002 №73-ФЗ, принятые проектной документацией решения, относятся к «приспособлению объекта культурного наследия для современного использования», так как проводятся в целях создания условий для современного использования объекта.

6. Представленная на экспертизу проектная документация разработана с соблюдением действующих нормативных требований в части ее состава, содержания и оформления, а также учитывает требования задания КГИОП от 12.05.2022 № 01-21-871/22-0-1 (приложение № 7) и отвечает требованиям действующего законодательства в области государственной охраны объектов культурного наследия.

13. Вывод экспертизы:

Проектная документация на проведение работ по сохранению выявленного объекта культурного наследия «Дом И.И. Антонова» по адресу: Санкт-Петербург, Литейный пр., 61: «Проект приспособления для современного использования в части перепланировки квартиры № 10 по адресу: Санкт-Петербург, Центральный район, Литейный проспект, д. 61, литера А, кв. 10», шифр: 2022-61-05, разработанная ООО «Реновация» в 2022 году, в составе согласно пункту 6.2 настоящего Акта, соответствует требованиям законодательства Российской Федерации в области государственной охраны объектов культурного наследия (положительное заключение).

14. Перечень приложений к заключению экспертизы:

Приложение № 1. Иконографические материалы.

Приложение № 2. Извлечение из приказа КГИОП от 20.02.2001 № 15 «Об утверждении Списка вновь выявленных объектов, представляющих историческую, научную, художественную или иную культурную ценность».

Приложение № 3. Копия границ территории выявленного объекта культурного наследия «Дом И.И. Антонова», утвержденный КГИОП 24.04.2002.

Приложение № 4. Копия распоряжения КГИОП от 23.05.2014 № 10-253 «Об определении предмета охраны выявленного объекта культурного наследия «Дом И.И. Антонова»; копия уведомления КГИОП об отсутствии в помещениях квартиры № 10 элементов интерьера, представляющих историко-культурную ценность, от 18.11.2010 № 5376/2010.

Приложение № 5. Материалы фотофиксации от 22 августа 2022 года.

Приложение № 6. Копия задания КГИОП на проведение работ по

сохранению объекта культурного наследия от 12.05.2022 № 01-21-871/22-0-1;

Приложение № 7. Документы технического учета: технический паспорт на квартиру № 1814/07 от 20.03.2007 г. с экспликацией и планом квартиры; технический паспорт на квартиру № б/н от 03.02.2017 г. с экспликацией и планом квартиры.

Приложение № 8. Правоустанавливающие документы: копия выписки из Единого государственного реестра недвижимости от 01.12.2022 № КУВИ-001/2022-213197641.

Приложение № 9. Копии протоколов заседаний экспертной комиссии.

Приложение № 10. Копии договоров с экспертами.

Приложение № 11. Копия договора на проведение государственной историко-культурной экспертизы; доверенности 78AB2114311 от 15.04.2022, 77AG9471048 от 21.03.2022, 78AB1393388 от 17.03.2022, 78AB1393310 от 10.03.2022, 78AB1393323 от 11.03.2022, 52AA5150856 от 10.12.2021, 78AB1392832 от 31.01.2022, 22AA3302420 от 19.01.2022, 78AB1392643 от 17.01.2022, 78AB1392504 от 23.12.2021, 92AA1015278 от 21.12.2021, 78AB0986992 от 10.12.2021, 78AB1392185 от 13.12.2021, 78AB1392224 от 14.12.2021, 50AB6414841 от 10.01.2022, 78AB1365325 от 10.01.2022; копия дополнительного соглашения № 1 от 20.03.2023.

Приложение 12. Иная документация: копия искового заявления администрации Центрального района Санкт-Петербурга от 16.08.2022 № б/н; копия письма КГИОП № 01-24-3193/22-0-1 от 09.03.2023; копия письма КГИОП № 01-24-840/23-0-1 от 09.06.2023.

15. Дата оформления заключения экспертизы:

Подписи экспертов:

Председатель экспертной комиссии Овсянникова А.А.	<hr/>	14.06.2023 г.
	<i>(подписано усиленной электронной подписью)</i>	
Ответственный секретарь экспертной комиссии Филипович М.И.	<hr/>	14.06.2023 г.
	<i>(подписано усиленной электронной подписью)</i>	
Член экспертной комиссии Бревдо Н.И.	<hr/>	14.06.2023 г.
	<i>(подписано усиленной электронной подписью)</i>	

Приложение № 1 к Акту по результатам государственной историко-культурной экспертизы проектной документации на проведение работ по сохранению выявленного объекта культурного наследия «Дом И.И. Антонова» по адресу: Санкт-Петербург, Литейный пр., 61: «Проект приспособления для современного использования в части перепланировки квартиры № 10 по адресу: Санкт-Петербург, Центральный район, Литейный проспект, д. 61, литера А, кв. 10», шифр: 2022-61-05, разработанной ООО «Реновация» в 2022 году

Иконографические материалы

Аннотированный список иллюстраций

1. План Петербурга 1716 года [Электронный ресурс]. URL: http://www.etomesto.ru/map-peterburg_1716/
2. Санкт-Петербург. Академический план Трускотта, 1753 г. [Электронный ресурс]. URL: http://www.etomesto.ru/map-peterburg_1753/
3. Геометрический генеральный план Санкт-Петербургского уезда, 1786 г. [Электронный ресурс]. URL: http://www.etomesto.ru/map-peterburg_genplan-spb-uezda/
4. Атлас Петербурга 1798 года – ЦГИА СПб. Фонд 513. Опись 168. Дело 3913
5. Топографическая карта окружности Санкт-Петербурга 1817 года [Электронный ресурс]. URL: http://www.etomesto.ru/map-peterburg_1817/
6. Подробный план Санкт-Петербурга 1828 года генерал майора Шуберта [Электронный ресурс]. URL: http://www.etomesto.ru/map-peterburg_1828/#
7. Атлас тринадцати частей Санкт-Петербурга Н. Цылова 1849 г., – Москва, Центрполиграф, 2003 – с. 199
8. Центр Санкт-Петербургской губернии. Военно-топографическая карта, верстовка, 1892 г. [Электронный ресурс]. URL: http://www.etomesto.ru/map-peterburg_1892gub_1/
9. Детальная карта РККА от Великого Новгорода до Ленинграда, 1931-1937 гг. [Электронный ресурс]. URL: http://www.etomesto.ru/map-peterburg_rkka-len-nov/
10. Финская карта окрестностей Ленинграда времён ВОВ, 1939-1941 гг. [Электронный ресурс]. URL: http://www.etomesto.ru/map-peterburg_1943/
11. Фасад и план дома по Литейной части 2-го квартала № 171 двора купца Фролова 1826 года. ЦГИА СПб. Фонд 513. Опись 102. Дело 4237
12. Дворовые фасады. ЦГИА СПб. Фонд 513. Опись 102. Дело 4237
13. План двора Санкт-Петербургского купца 2-й гильдии Ивана Ивановича Антонова Литейной части I участка № 57, 1871 г. Архитектор: М. Макаров. ЦГИА СПб. Фонд 513. Опись 102. Дело 4237
14. Постановление к постройке 1872 года. ЦГИА СПб. Фонд 513. Опись 102. Дело 4237
15. Постановление к постройке 1872 года. ЦГИА СПб. Фонд 513. Опись 102. Дело 4237

16. План двора Санкт-Петербургского купца Ивана Ивановича Антонова Литейной части 1-го участка № 57, 1873 г. Архитектор: Бобров. ЦГИА СПб. Фонд 513. Описание 102. Дело 4237
17. Разрез и фасад по линии а-в литеры А и фасад и разрез по линии с-д литер А, В. ЦГИА СПб. Фонд 513. Описание 102. Дело 4237
18. Разрешение на строительство от Городской Управы 1883 года. ЦГИА СПб. Фонд 513. Описание 102. Дело 4237
19. План двора жены Петербургского купца Матрены Ивановны Кавылиной, 1883 год. ЦГИА СПб. Фонд 513. Описание 102. Дело 4237
20. Фасад, совмещенный с разрезом, и план литеры А и фасад, совмещенный с разрезом литер А и В и разрез литеры В. ЦГИА СПб. Фонд 513. Описание 102. Дело 4237
21. Разрешение на постройку от Городской Управы 1888 года. ЦГИА СПб. Фонд 513. Описание 102. Дело 4237
22. План двора Санкт-Петербургского купца Лукина, 1888 года. ЦГИА СПб. Фонд 513. Описание 102. Дело 4237
23. Каменные службы, помойки и сорная яма: фасад, план и разрез. ЦГИА СПб. Фонд 513. Описание 102. Дело 4237
24. Разрешение на строительство от Городской Управы от 1911 года. ЦГИА СПб. Фонд 513. Описание 102. Дело 4237
25. План двора Санкт-Петербургского купца 2-й гильдии Дмитрия Тимофеевича Лукина. План подвала литеры А. ЦГИА СПб. Фонд 513. Описание 102. Дело 4237
26. План 1-го этажа, фрагменты разреза и фасада по линиям а-в, с-д. ЦГИА СПб. Фонд 513. Описание 102. Дело 4237
27. В дни революции на Литейном, 1917 г. [Электронный ресурс]. URL: <https://pastvu.com/p/513627>
28. Летучий разъезд, 1917 г. [Электронный ресурс]. URL: <https://pastvu.com/p/158015>
29. Вид части фасада дома №57 на проспекте Володарского (бывший доходный дом И.И.Антонова, архитектор М.А.Макаров, 1871 г.), 1938 г. – ЦГАКФФД СПб – Фотодокумент Гр 69123
30. Вид части фасада дома №57 на проспекте Володарского (бывший доходный дом И.И.Антонова, архитектор М.А.Макаров, 1871 г.), 1938 г. – ЦГАКФФД СПб – Фотодокумент Гр 69124
31. Вид части фасада дома №57 (слева, бывший доходный дом И.И.Антонова, архитектор М.А.Макаров, 1871 г.) и части фасада дома №55 (архитектор Х.Х.Тацки, 1880-1881 гг.) на проспекте Володарского., 1938 г. - ЦГАКФФД СПб – Фотодокумент Гр 69125
32. Вид фасада дома №57 на Литейном проспекте (бывший доходный дом И.И.Антонова, архитектор М.А.Макаров, 1871 г.), 1949 г. – ЦГАКФФД СПб – Фотодокумент Гр 71985

33. Литейный проспект, 1967 г. [Электронный ресурс].
URL: <https://pastvu.com/p/1436937>
34. Утраченная дверь главного входа. Автор: С.А.Шмидт.
[Электронный ресурс]. URL: https://p3.citywalls.ru/photo_83-85931.jpg?mt=1303152597
35. Литейный проспект, 1992 г. [Электронный ресурс].
URL: <https://pastvu.com/p/125300>
36. Литейный проспект, 1990-1995 гг. [Электронный ресурс].
URL: <https://pastvu.com/p/1237570>



1. План Петербурга 1716 года [Электронный ресурс].
 URL: http://www.etomesto.ru/map-peterburg_1716/

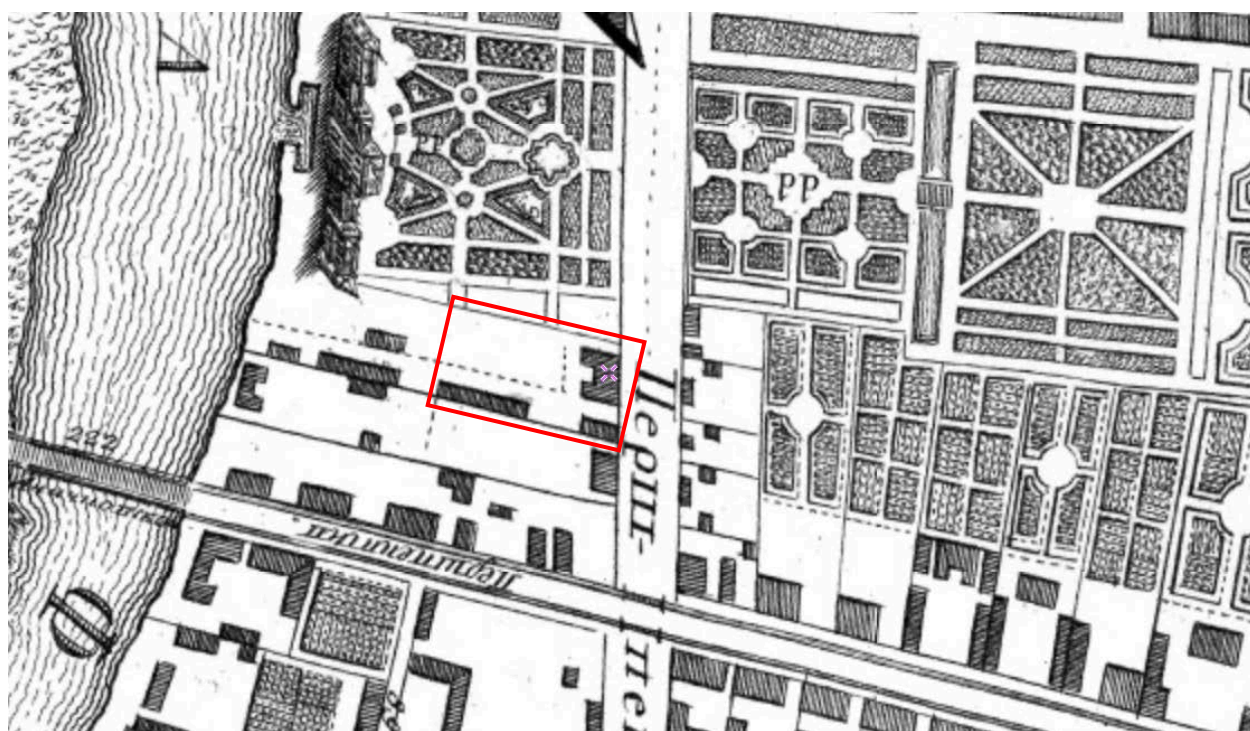

2. Санкт-Петербург. Академический план Трускотта, 1753 г.
 [Электронный ресурс]. URL: http://www.etomesto.ru/map-peterburg_1753/



3. Геометрический генеральный план Санкт-Петербургского уезда, 1786 г. [Электронный ресурс]. URL: http://www.etomesto.ru/map-peterburg_genplan-spb-uezda/

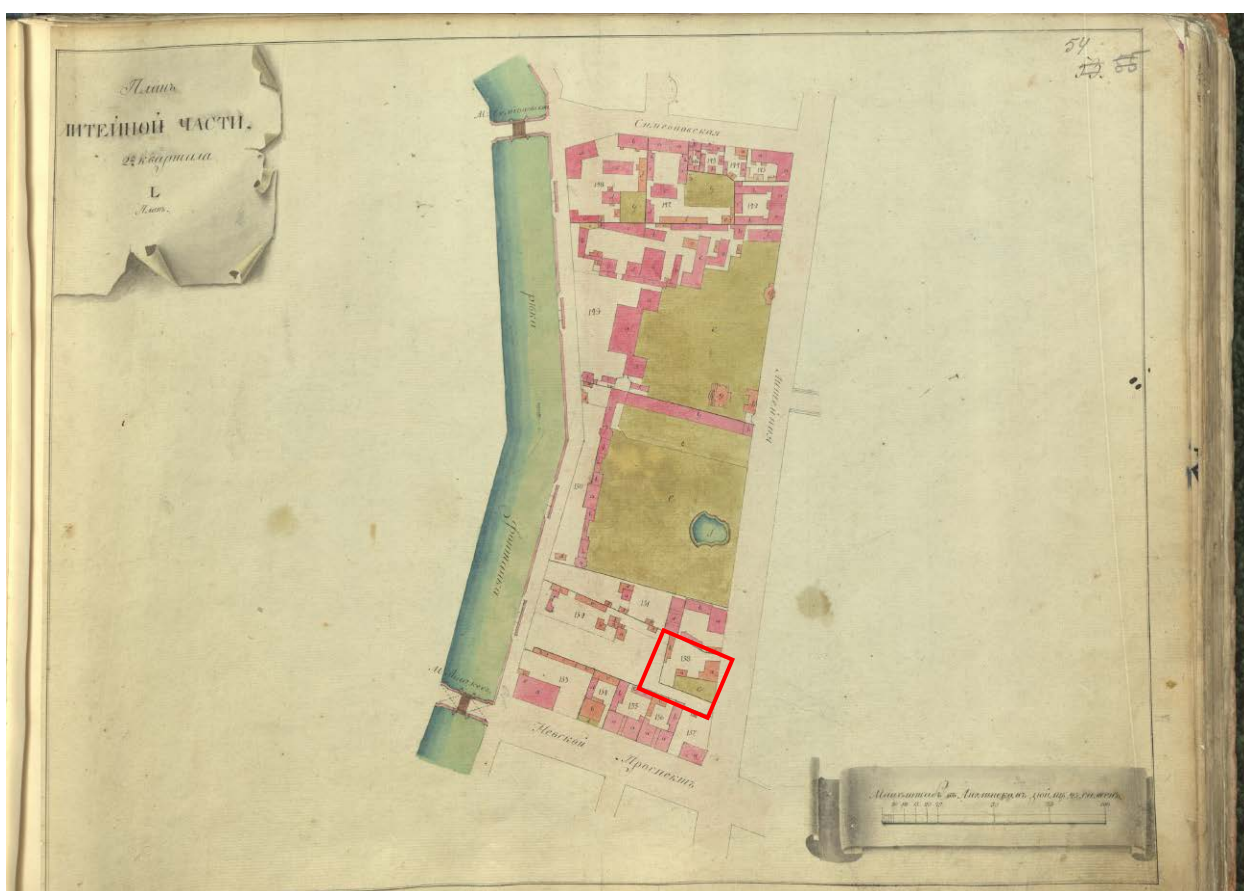

4. Атлас Петербурга 1798 года – ЦГИА СПб. Фонд 513. Опись 168. Дело 3913

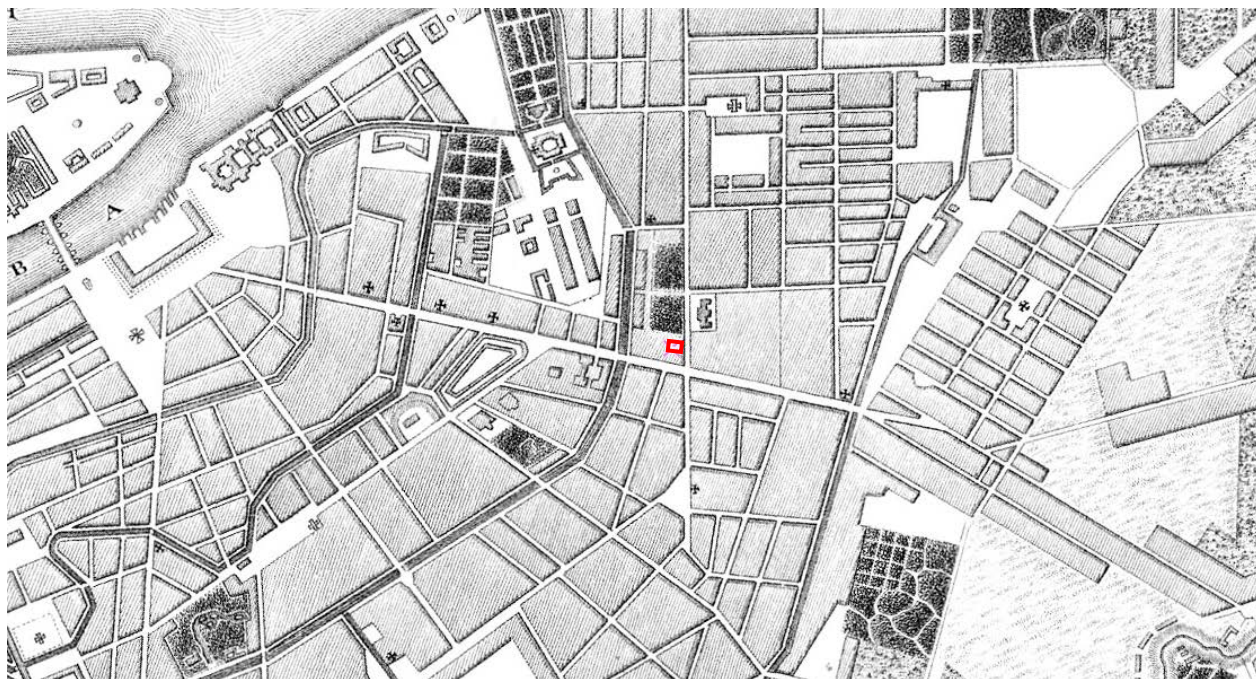

5. Топографическая карта окрестности Санкт-Петербурга 1817 года [Электронный ресурс]. URL: http://www.etomesto.ru/map-peterburg_1817/



6. Подробный план Санкт-Петербурга 1828 года генерал майора Шуберта [Электронный ресурс]. URL: http://www.etomesto.ru/map-peterburg_1828/#

Литейной Части.

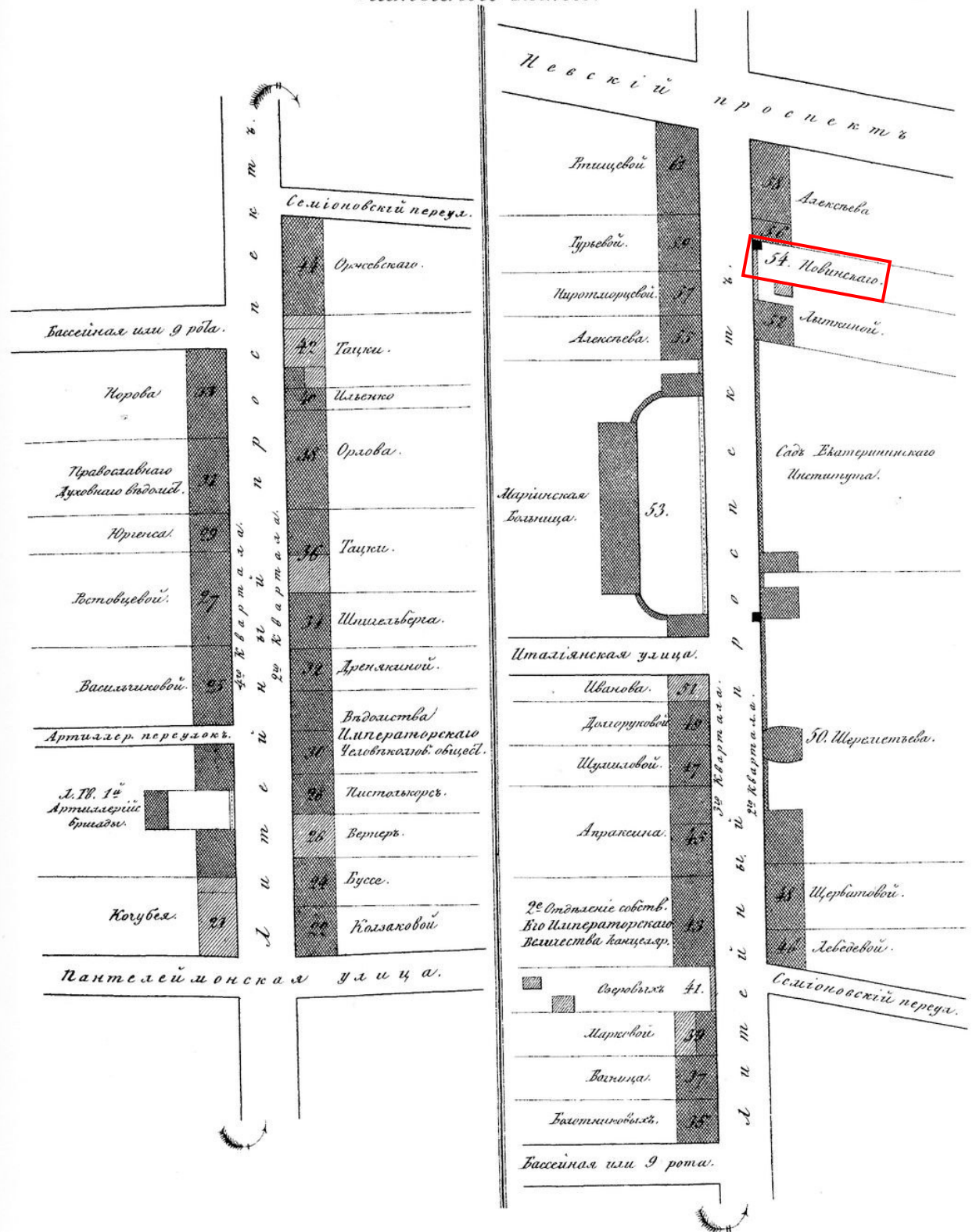

7. Атлас тринадцати частей Санкт-Петербурга Н. Цылова 1849 г., – Москва, Центрполиграф, 2003 – с. 199



8. Центр Санкт-Петербургской губернии. Военно-топографическая карта, верстовка, 1892 г. [Электронный ресурс].

URL: http://www.etomesto.ru/map-peterburg_1892gub_1/



9. Детальная карта РККА от Великого Новгорода до Ленинграда, 1931-1937 гг. [Электронный ресурс]. URL: http://www.etomesto.ru/map-peterburg_rkka-len-nov/

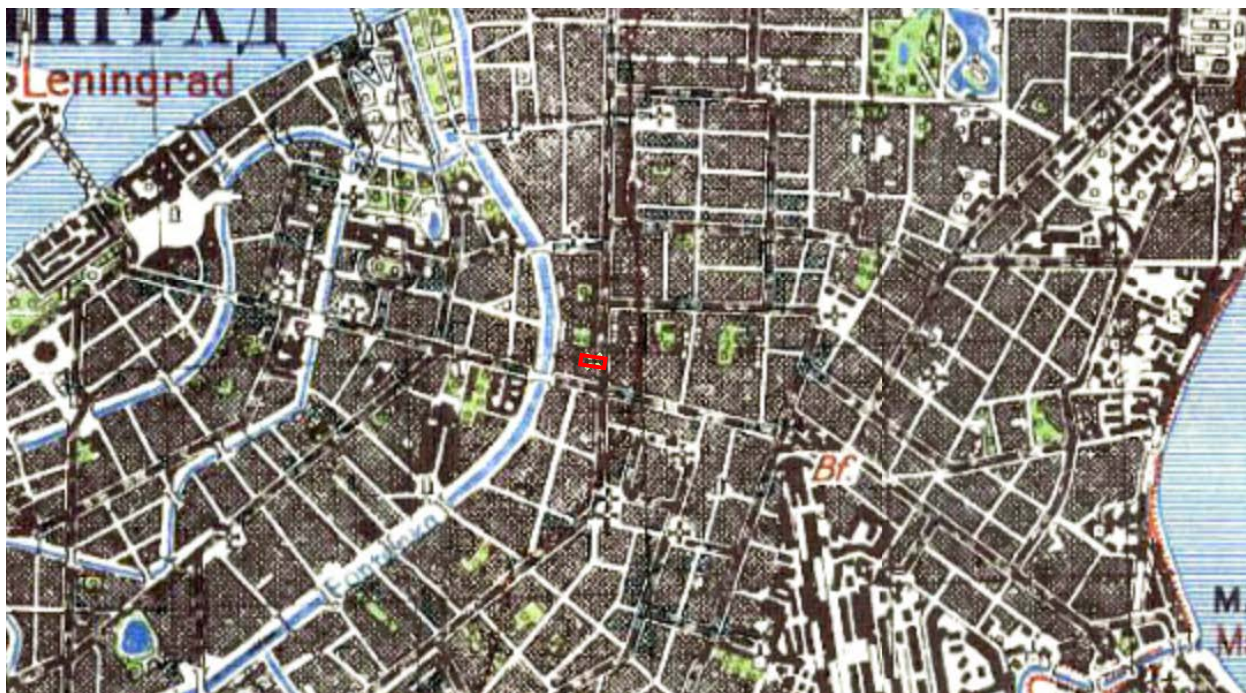

10. Финская карта окрестностей Ленинграда времён ВОВ, 1939-1941 гг.
[Электронный ресурс]. URL: http://www.etomesto.ru/map-peterburg_1943/

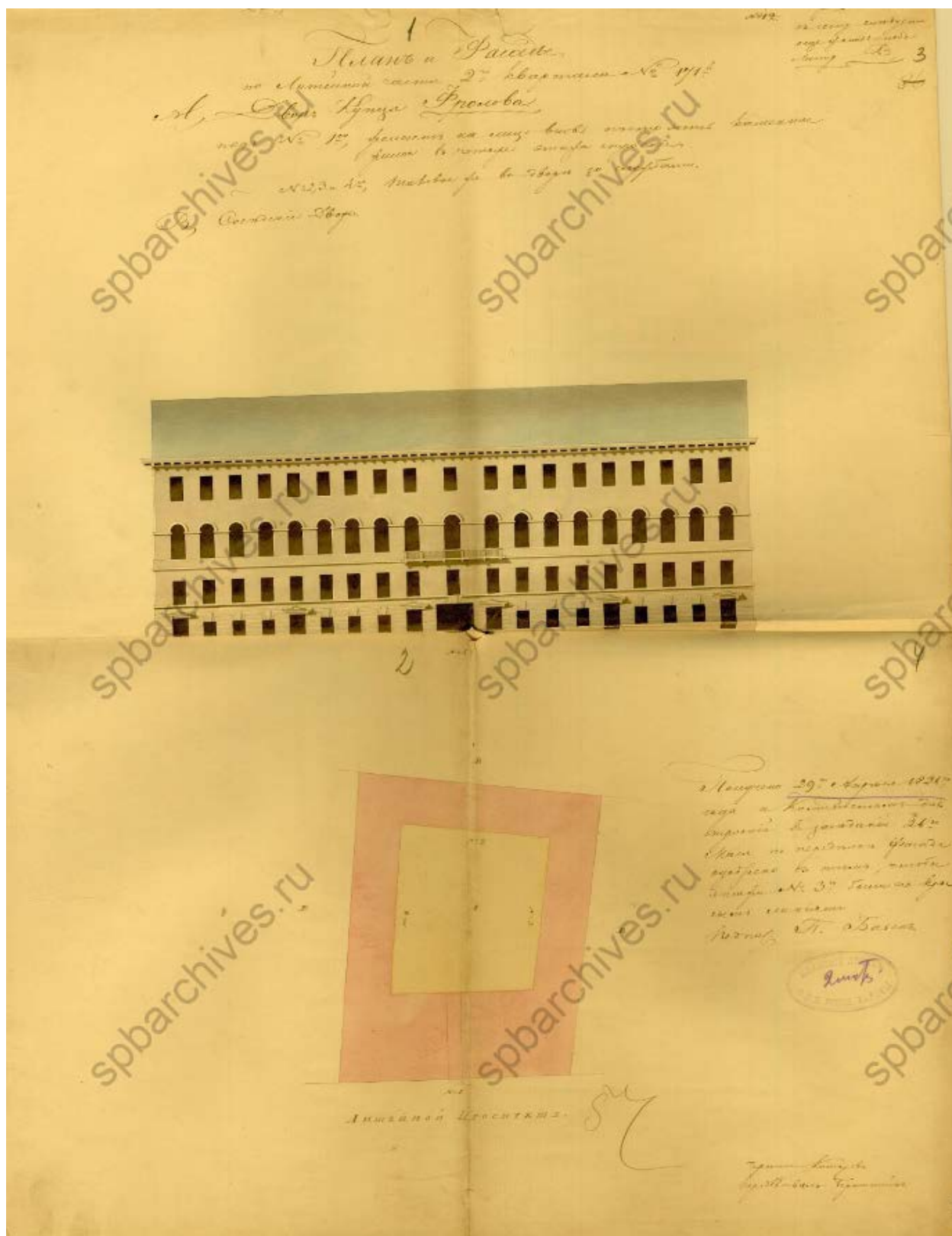

11. Фасад и план дома по Литейной части 2-го квартала № 171 двора купца Фролова 1826 года. ЦГИА СПб. Фонд 513. Опись 102. Дело 4237

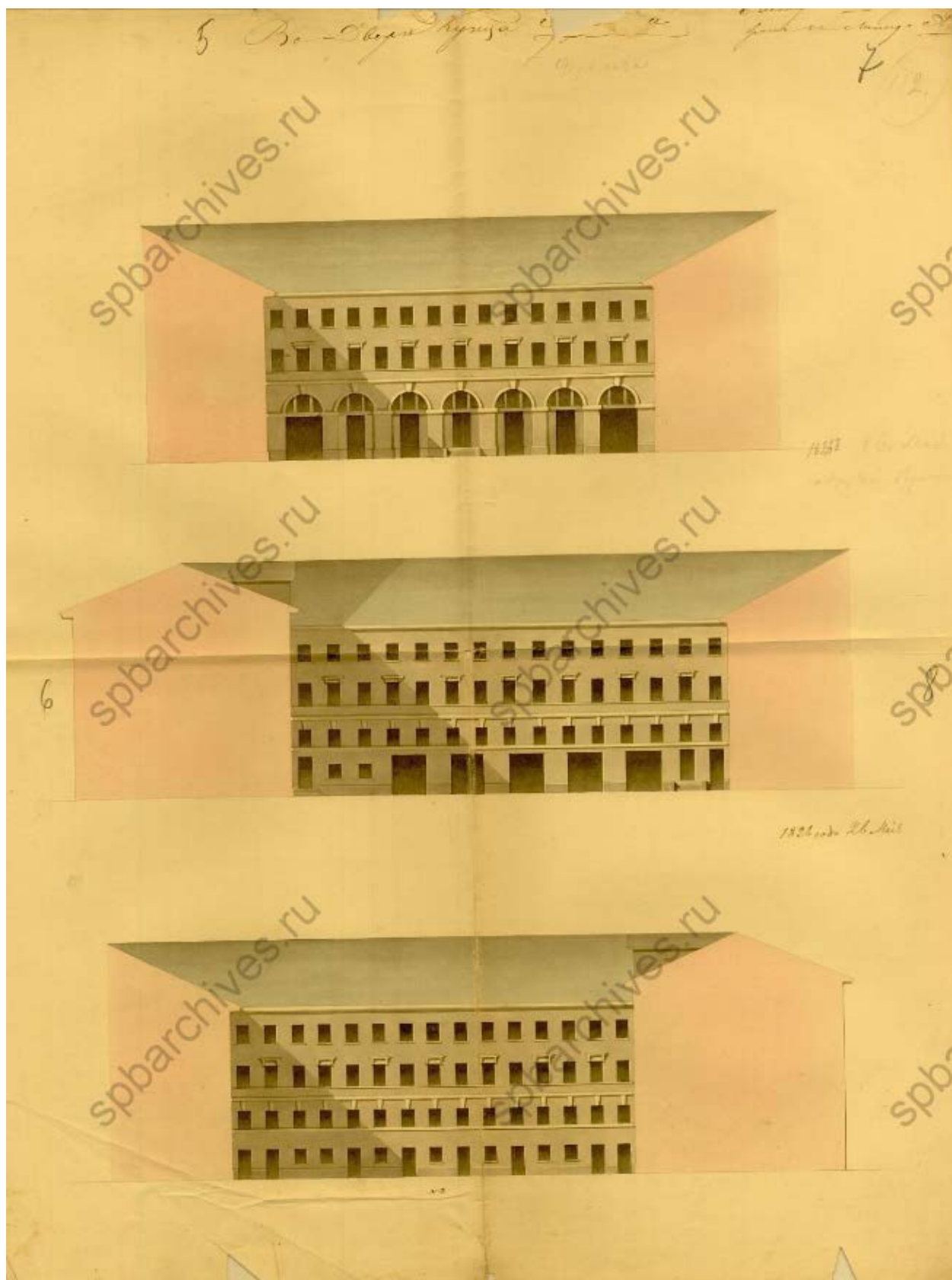

12. Дворовые фасады. ЦГИА СПб. Фонд 513. Опись 102. Дело 4237

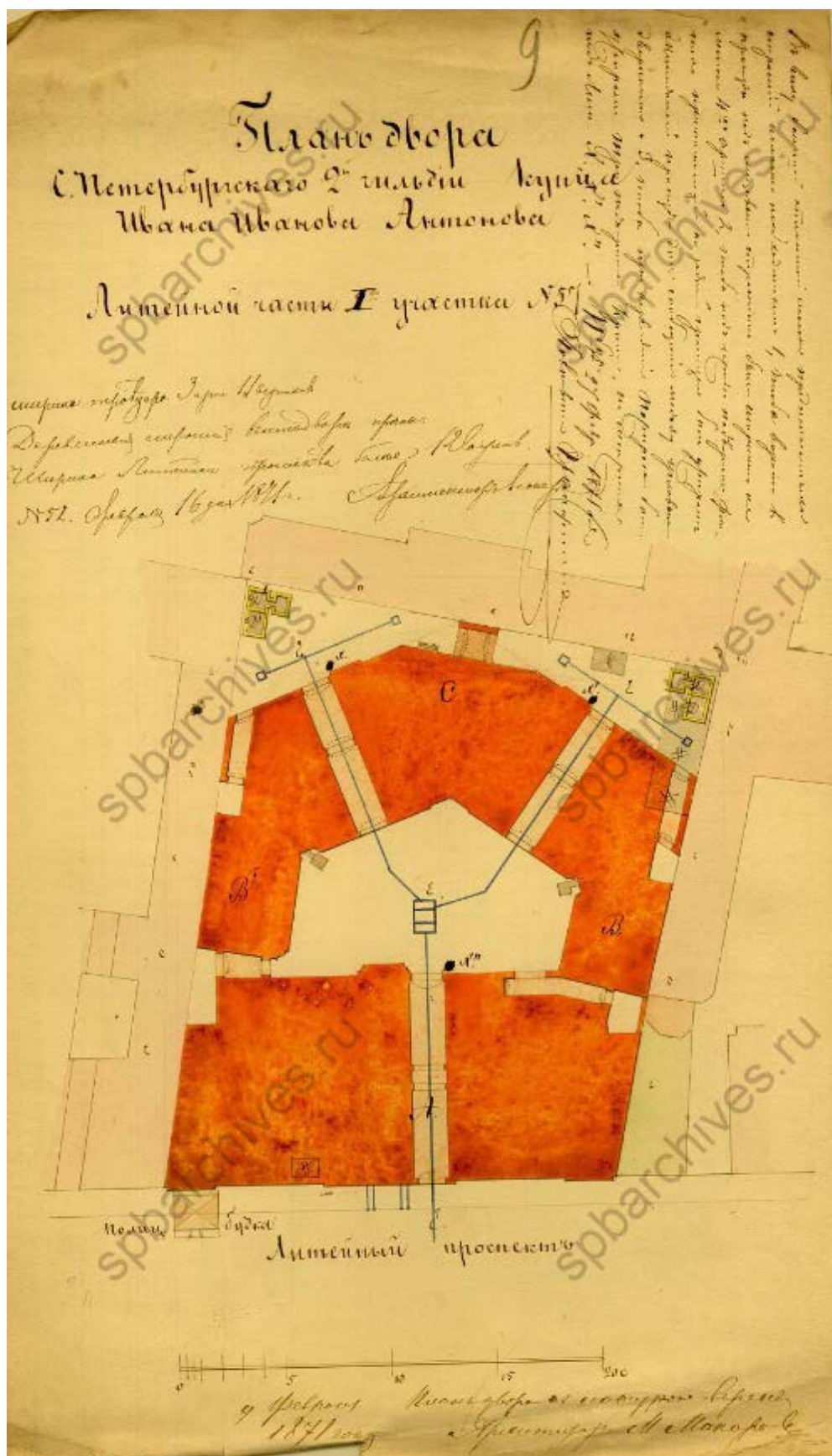

13. План двора Санкт-Петербургского купца 2-й гильдии Ивана Ивановича Антонова Литейной части I участка № 57, 1871 г. Архитектор: М. Макаров. ЦГИА СПб. Фонд 513. Опись 102. Дело 4237

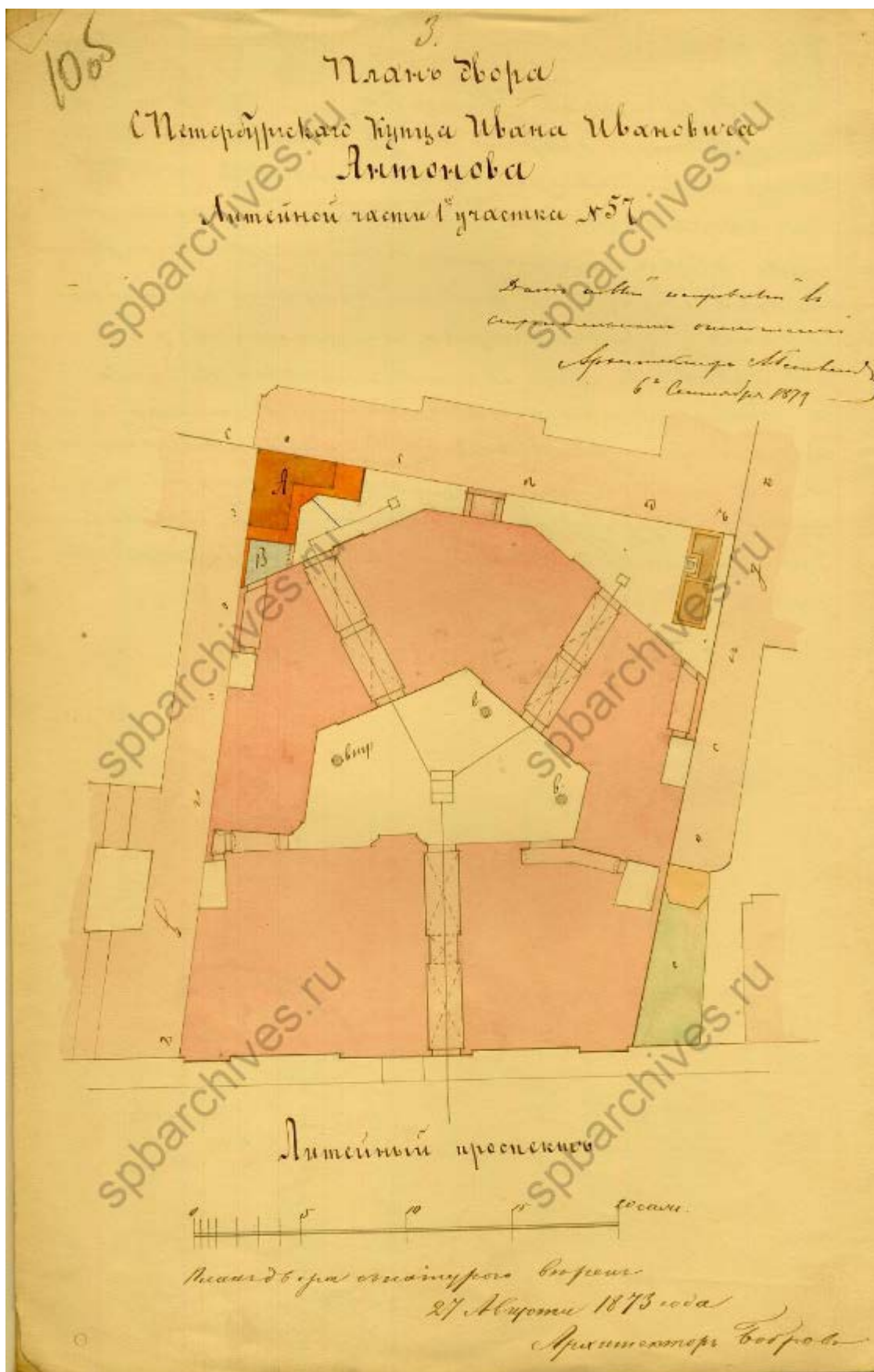

16. План двора Санкт-Петербургскаго купца Ивана Ивановича Антонова
Литейной части 1-го участка № 57, 1873 г. Архитектор: Бобров.
ЦГИА СПб. Фонд 513. Опись 102. Дело 4237

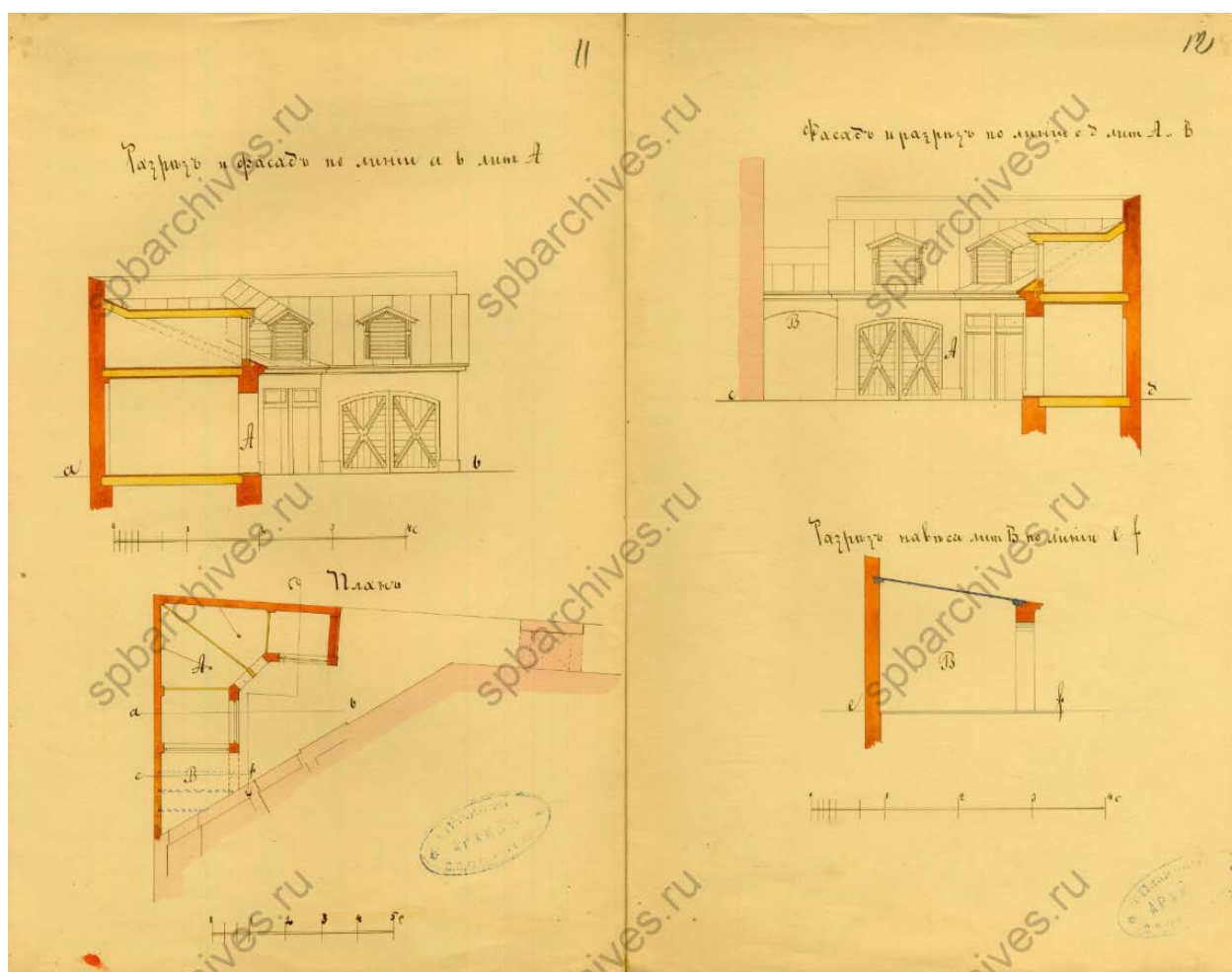

17. Разрез и фасад по линии а-в литеры А и фасад и разрез по линии с-д литер А, В. ЦГИА СПб. Фонд 513. Опись 102. Дело 4237

84 (11) 13
 Просить сей рассмотреть и утвердить
 Служителя Городской Управы по плану
 от 7 Июля 1883 года.
 Городской Голова
 Александрович Городской Голова
 Иван Ермаков: Иван Ермаков
 И. Ермаков
 Мещанская Городская Управа, собравшая предоставлен-
 ный чертеж с запиской, по плану составленной 7 Июля
 1883 года № 403, постановила: отпустить вновь камен-
 ностроительный каменный и сруб с лит. А и в связи с этим
 каменного-же адьютантского навеса лит. В, сделав представ-
 ленный чертеж и чертёж с доказательством с соблюдением
 без-примеч. приложен. к плану.
 Это доставившим просителем платна с платна руб. 2. Меш-
 чан, на основ. ст. 332 т. VII ч. I. Уст. Губ. по Судобн. 1868,
 выдать чертеж платна ростом в платна кварт.
 Александрович Ермаков. Александрович Ермаков
 Александрович Ермаков. Александрович Ермаков

18. Разрешение на строительство от Городской Управы 1883 года.
 ЦГИА СПб. Фонд 513. Опись 102. Дело 4237

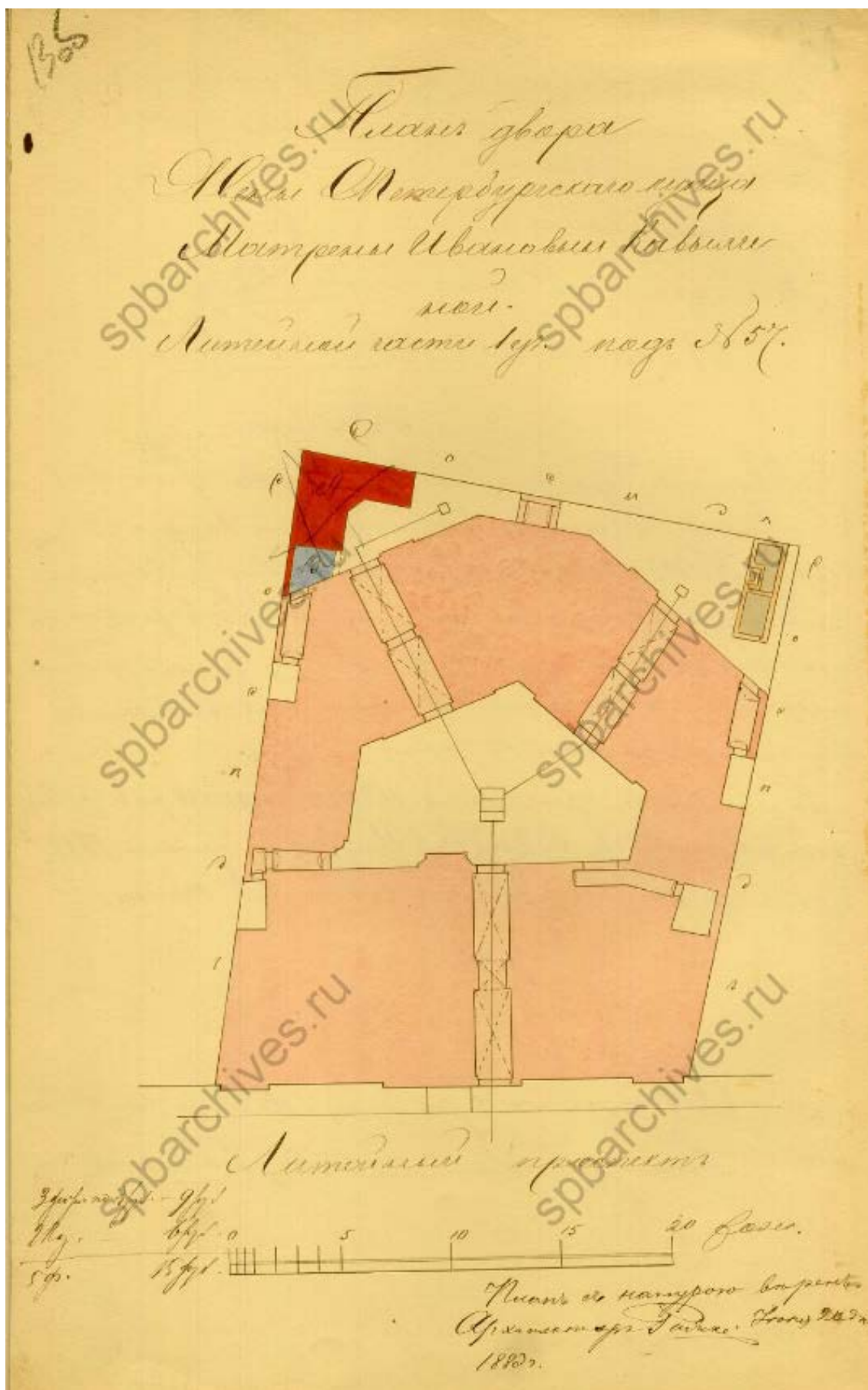

19. План двора жены Петербургского купца Матрены Ивановны Кавылиной, 1883 год. ЦГИА СПб. Фонд 513. Опись 102. Дело 4237

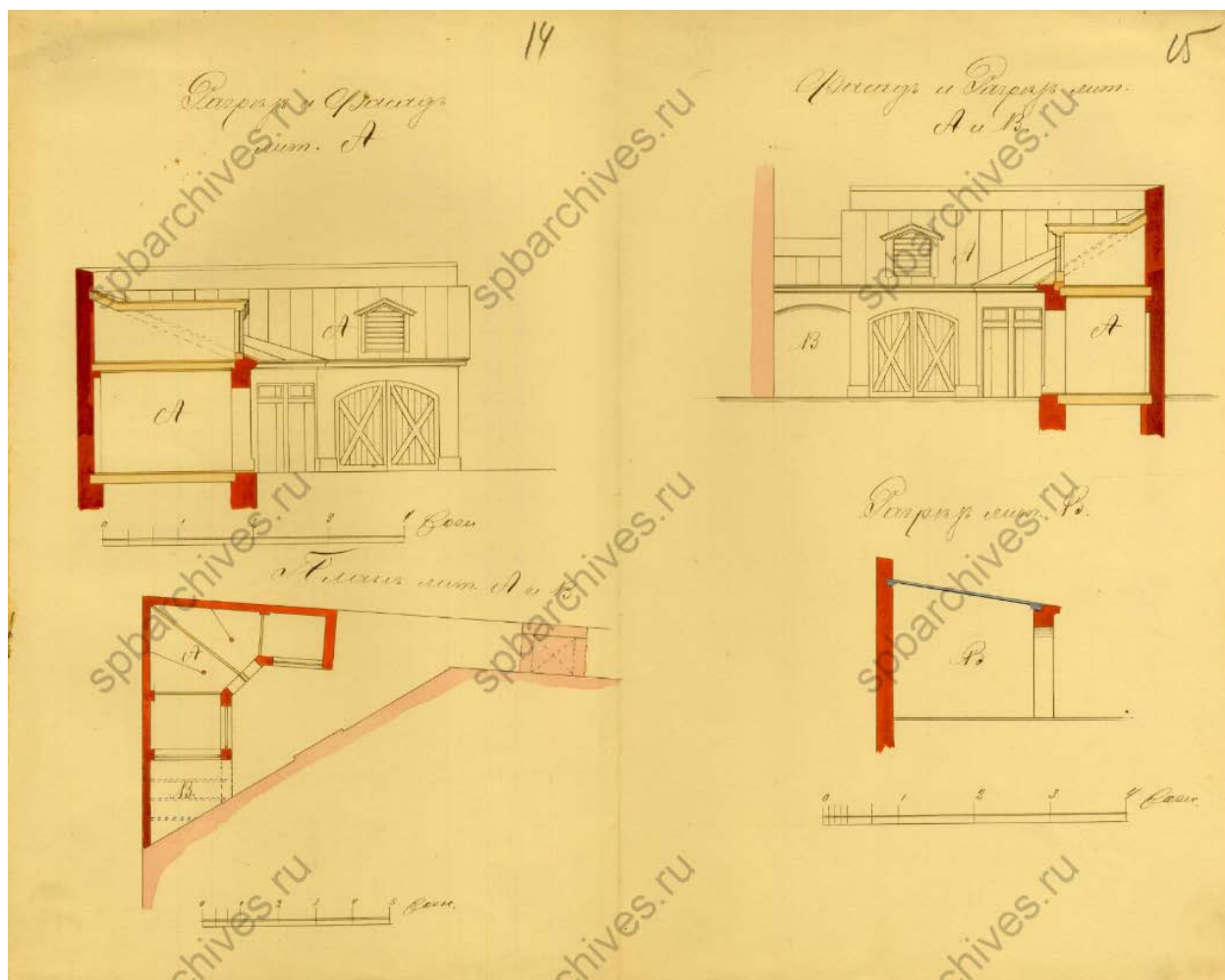

20. Фасад, совмещенный с разрезом, и план литеры А и фасад, совмещенный с разрезом литер А и В и разрез литеры В. ЦГИА СПб. Фонд 513. Опись 102. Дело 4237

34
 516
 Утверждено сего разрешения и утверждения С.В. от
 Губернаторской Управы по прошению от 5^{го} Августа 1888.
 Мобаринго барона Каспаровича А. Каспаровича
 Губернатор
 Губернаторской Управы А. Каспаровича
 Н. Каспаровича

С Петербургской Городской Управы, сообразно принятым
 и в силу закона, по прошению от 5^{го} Августа 1888 года за № 2072 постановили: постройку
 каменной одноэтажной ограды с южной стороны
 полевой и каменной дворовой. В соответствии с
 условиями чертежей, с соблюдением обычных пра-
 вил при постройке ограды и с тем, чтобы постройка
 и каменная дворовая устроены согласно Свода законов
 и правил по Санитарной части.

Постановили и проинструктовать на сумму руб. за
 плату формата на основании 532 ст. III XII ч. I Зем. Собр.
 выдать чертежи по формам в означенной книге.

В подлинном вписано Начальник Управления
 Александрович

21. Разрешение на постройку от Городской Управы 1888 года. ЦГИА СПб.
 Фонд 513. Опись 102. Дело 4237

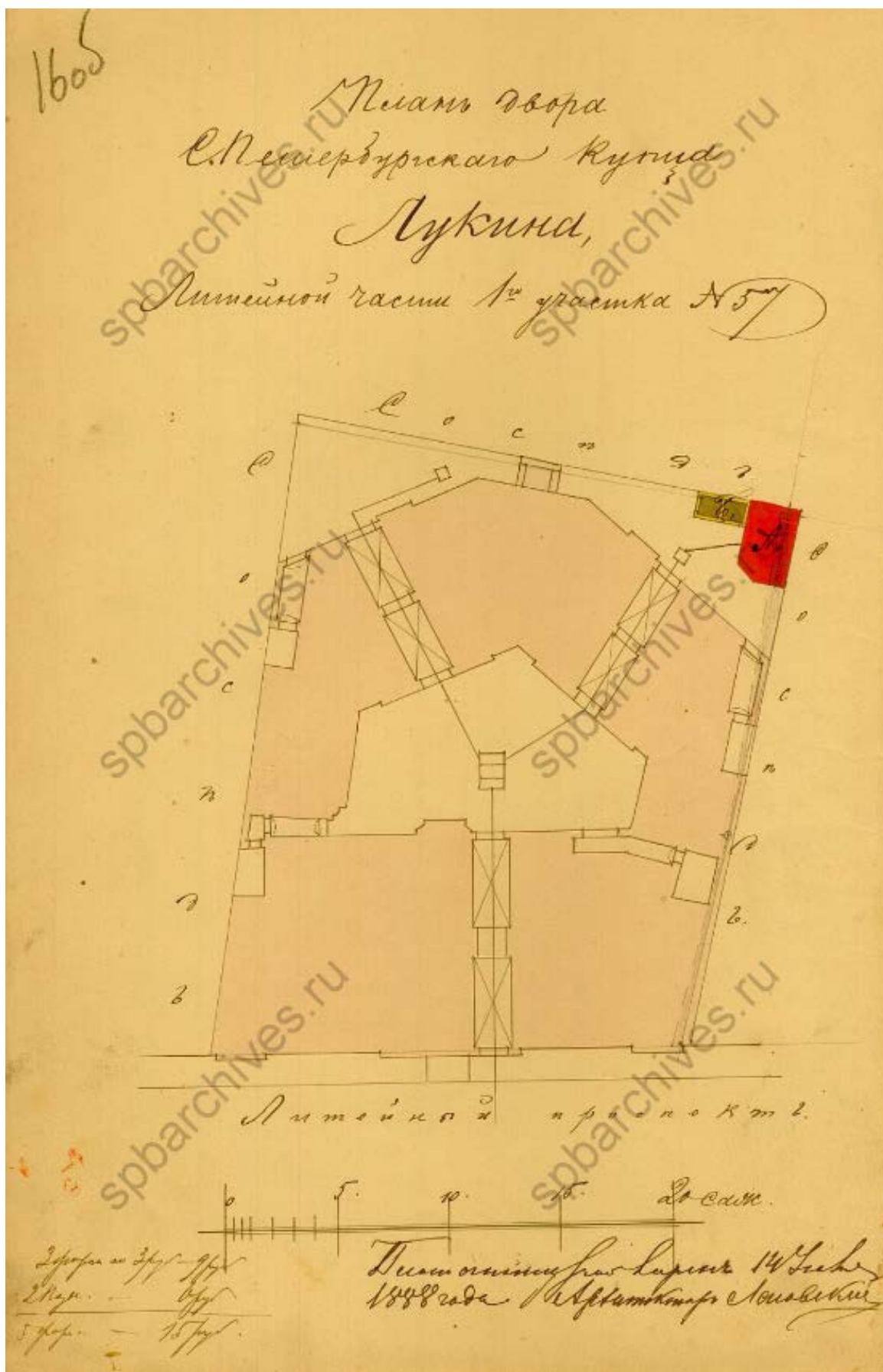

22. План двора Санкт-Петербургскаго купца Лукина, 1888 год.
 ЦГИА СПб. Фонд 513. Опись 102. Дело 4237

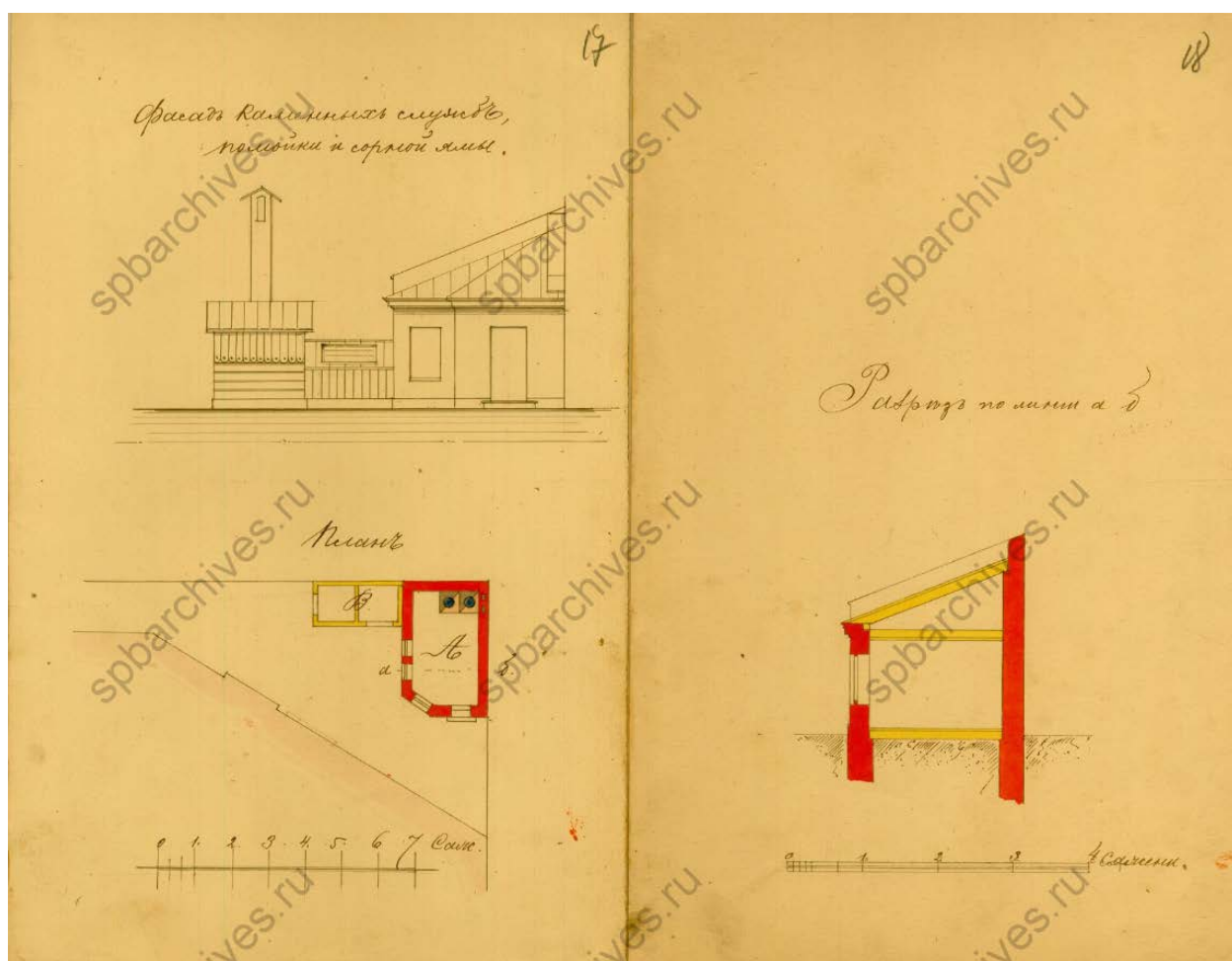

23. Каменные службы, помойки и сорная яма: фасад, план и разрез.
ЦГИА СПб. Фонд 513. Опись 102. Дело 4237

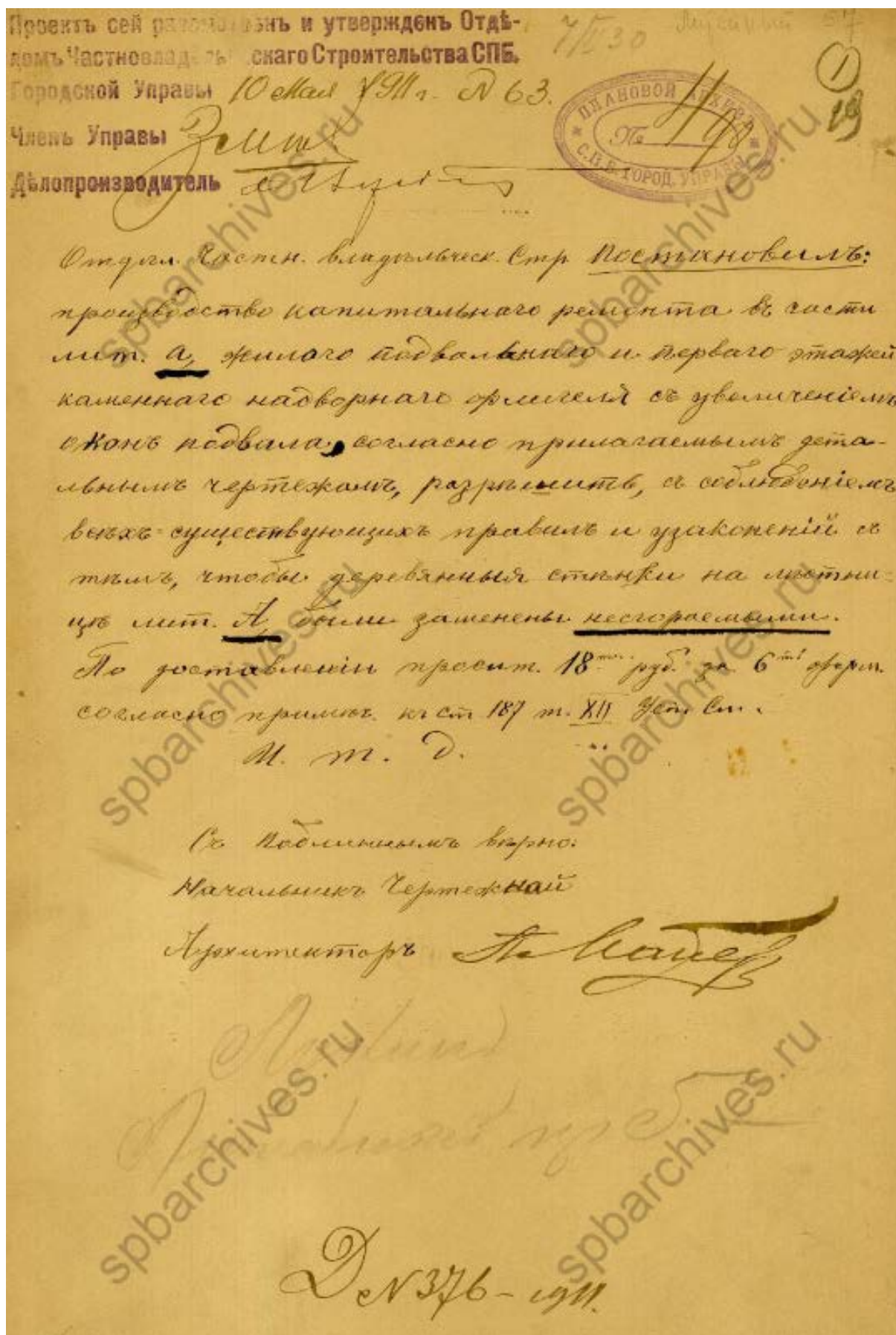

24. Разрешение на строительство от Городской Управы от 1911 года.
 ЦГИА СПб. Фонд 513. Опись 102. Дело 4237

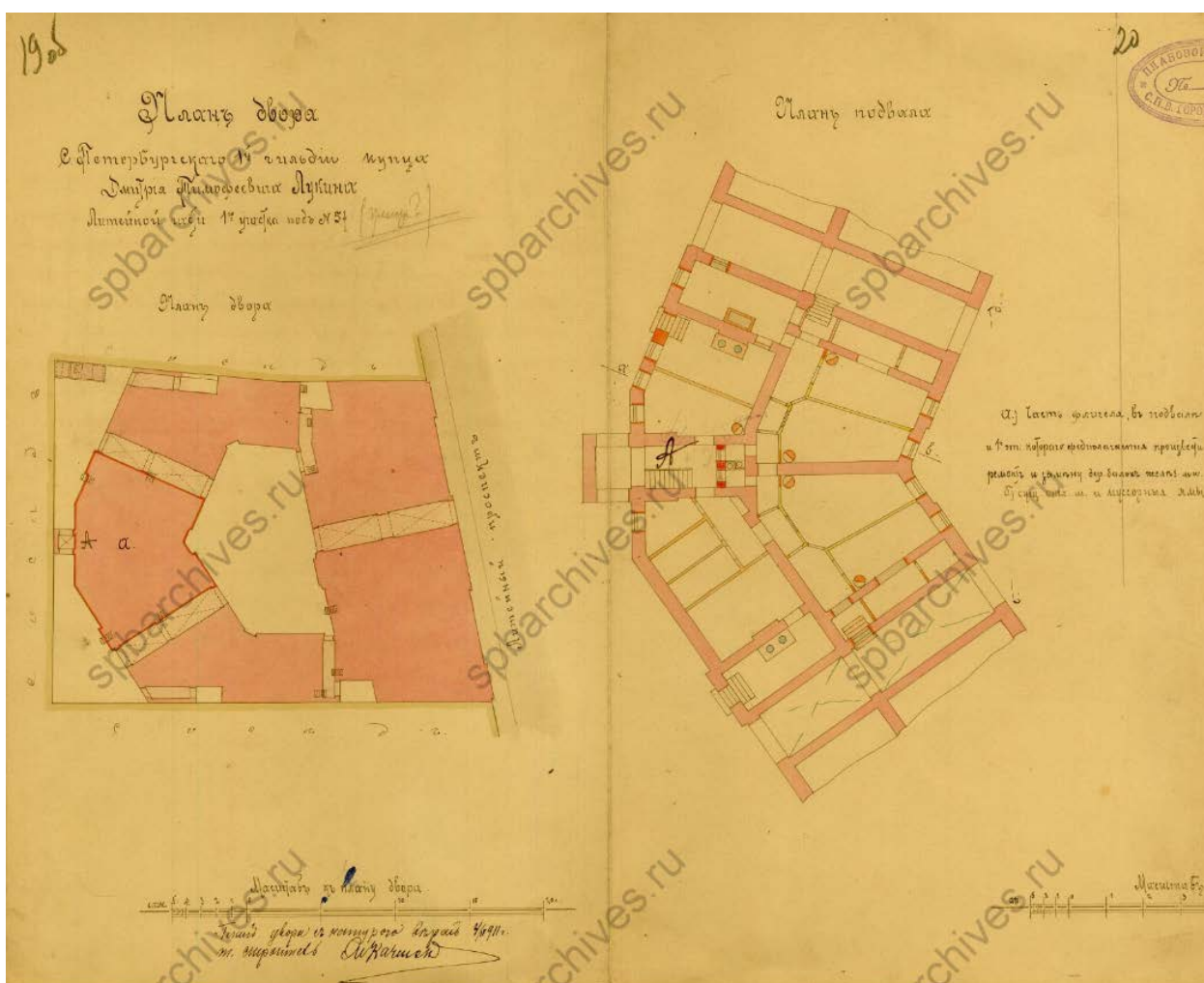

25. План двора Санкт-Петербургского купца 2-й гильдии Дмитрия Тимофеевича Лукина. План подвала литеры А. ЦГИА СПб. Фонд 513. Описание 102. Дело 4237

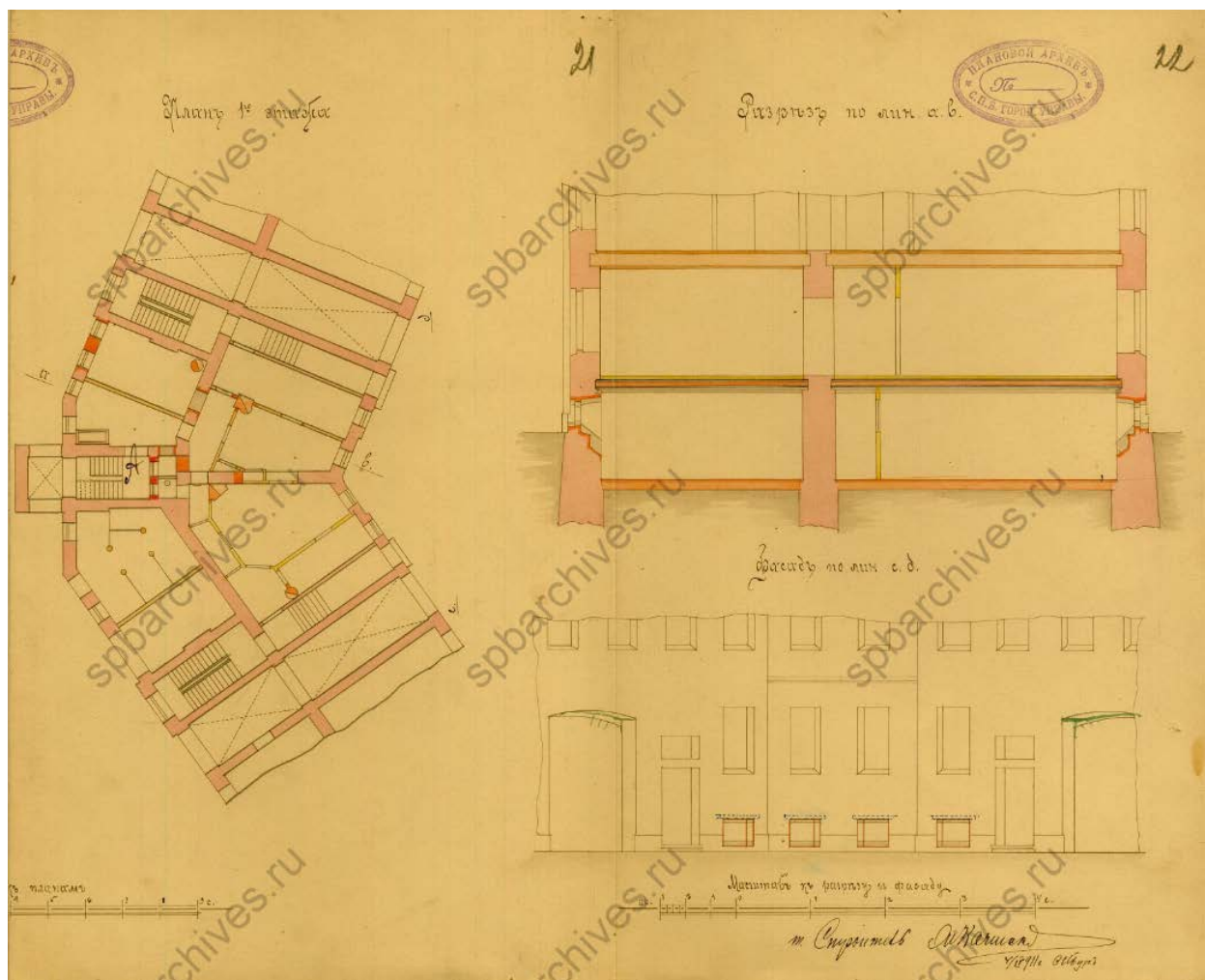

26. План 1-го этажа, фрагменты разреза и фасада по линиям а-в, с-д.
ЦГИА СПб. Фонд 513. Опись 102. Дело 4237



27. В дни революции на Литейном, 1917 г. [Электронный ресурс].
URL: <https://pastvu.com/p/513627>



28. Летучий разъезд, 1917 г. [Электронный ресурс].
URL: <https://pastvu.com/p/158015>

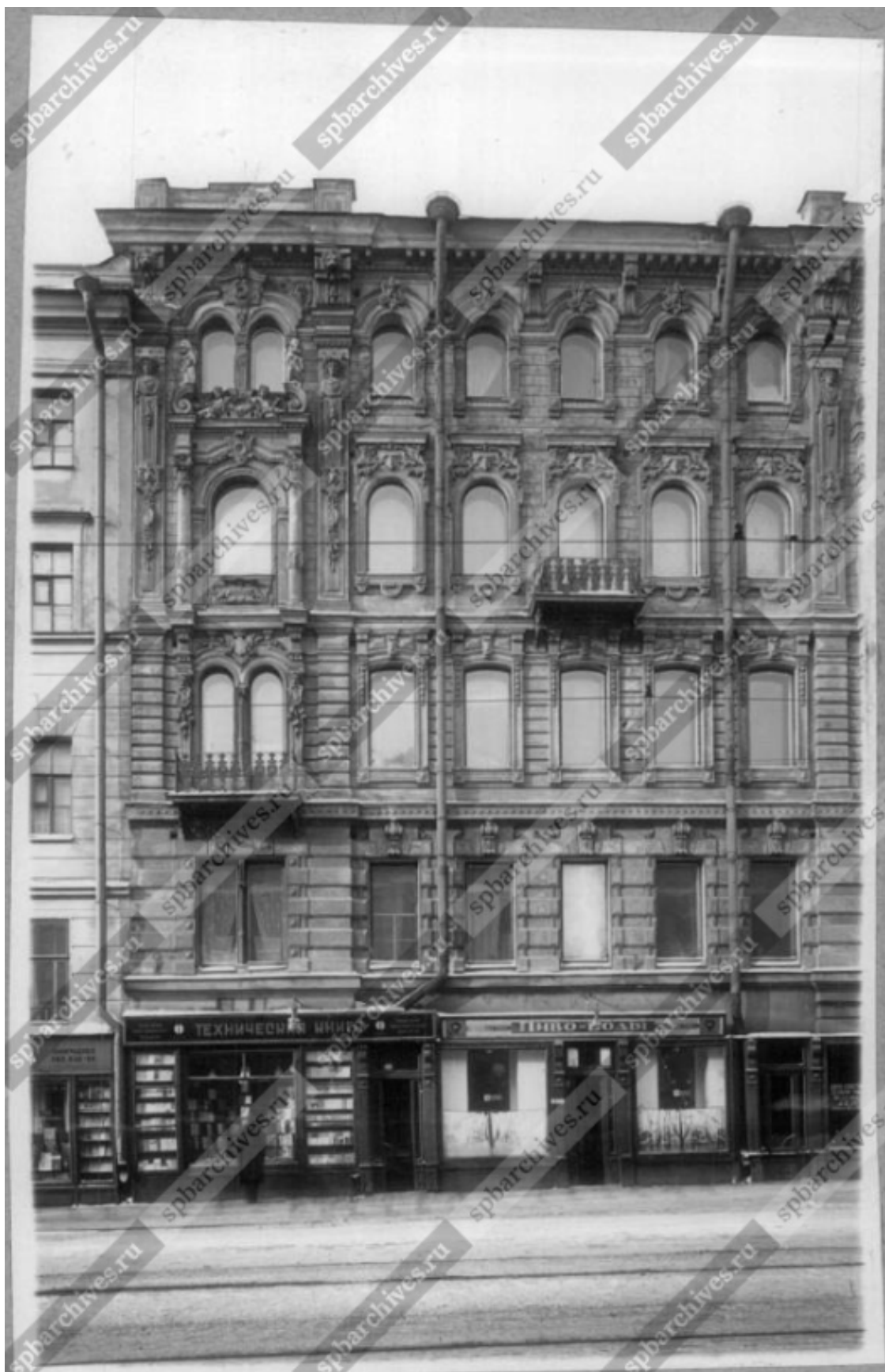

29. Вид части фасада дома №57 на проспекте Володарского (бывший доходный дом И.И.Антонова, архитектор М.А.Макаров, 1871 г.), 1938 г. – ЦГАКФФД СПб – Фотодокумент Гр 69123

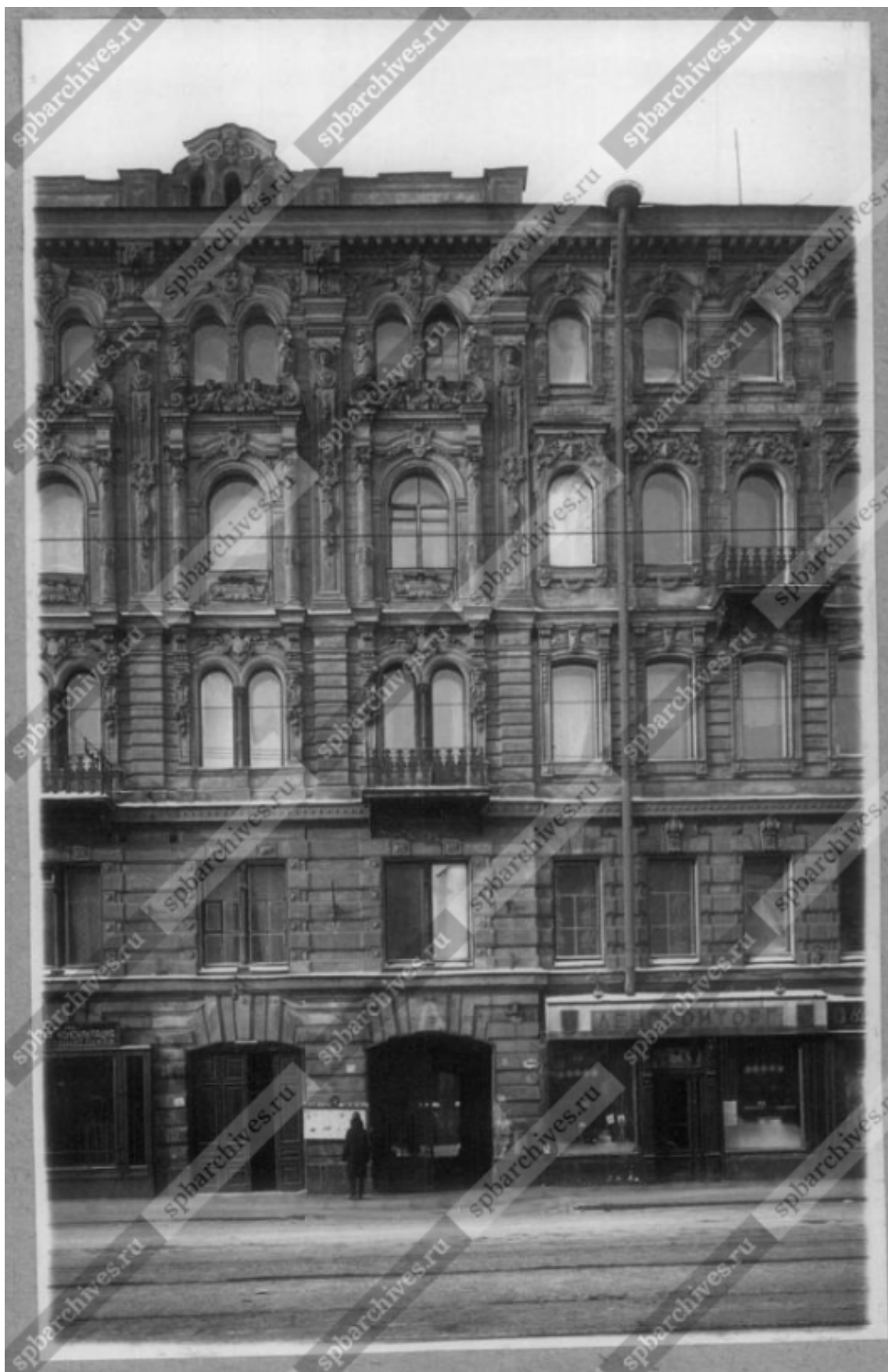

30. Вид части фасада дома №57 на проспекте Володарского (бывший доходный дом И.И.Антонова, архитектор М.А.Макаров, 1871 г.), 1938 г. – ЦГАКФФД СПб – Фотодокумент Гр 69124



31. Вид части фасада дома №57 (слева, бывший доходный дом И.И.Антонова, архитектор М.А.Макаров, 1871 г.) и части фасада дома №55 (архитектор Х.Х.Тацки, 1880-1881 гг.) на проспекте Володарского., 1938 г. - ЦГАКФФД СПб – Фотодокумент Гр 69125



32. Вид фасада дома №57 на Литейном проспекте (бывший доходный дом И.И.Антонова, архитектор М.А.Макаров, 1871 г.), 1949 г. – ЦГАКФФД СПб – Фотодокумент Гр 71985



33.Литейный проспект, 1967 г. [Электронный ресурс].
URL: <https://pastvu.com/p/1436937>



34. Утраченная дверь главного входа. Автор: С.А.Шмидт.
[Электронный ресурс]. URL: https://p3.citywalls.ru/photo_83-85931.jpg?mt=1303152597



35. Литейный проспект, 1992 г. [Электронный ресурс].
URL: <https://pastvu.com/p/125300>



36. Литейный проспект, 1990-1995 гг. [Электронный ресурс].
URL: <https://pastvu.com/p/1237570>

Приложение № 2 к Акту по результатам государственной историко-культурной экспертизы проектной документации на проведение работ по сохранению выявленного объекта культурного наследия «Дом И.И. Антонова» по адресу: Санкт-Петербург, Литейный пр., 61: «Проект приспособления для современного использования в части перепланировки квартиры № 10 по адресу: Санкт-Петербург, Центральный район, Литейный проспект, д. 61, литера А, кв. 10», шифр: 2022-61-05, разработанной ООО «Реновация» в 2022 году

Извлечение из приказа КГИОП от 20.02.2001 № 15 «Об утверждении Списка вновь выявленных объектов, представляющих историческую, научную, художественную или иную культурную ценность»

УТВЕРЖДЕН
приказом КГИОП
от 20.02.2001 N 15

СПИСОК
ВНОВЬ ВЫЯВЛЕННЫХ ОБЪЕКТОВ, ПРЕДСТАВЛЯЮЩИХ
ИСТОРИЧЕСКУЮ, НАУЧНУЮ, ХУДОЖЕСТВЕННУЮ
ИЛИ ИНУЮ КУЛЬТУРНУЮ ЦЕННОСТЬ

Санкт-Петербург

Градостроительство и архитектура

КОМИТЕТ ПО ГОСУДАРСТВЕННОМУ КОНТРОЛЮ, ИСПОЛЬЗОВАНИЮ
И ОХРАНЕ ПАМЯТНИКОВ ИСТОРИИ И КУЛЬТУРЫ

ЦЕНТРАЛЬНЫЙ АДМИНИСТРАТИВНЫЙ РАЙОН

№ п/п	Наименование объекта	Датировка	Авторы	Местонахождение	Техническое состояние	Заключение экспертизы
1823	Дом И.И. Антонова	1871	арх. М.А.Макаров	Литейный пр., 61	среднее	-"

Приложение № 3 к Акту по результатам государственной историко-культурной экспертизы проектной документации на проведение работ по сохранению выявленного объекта культурного наследия «Дом И.И. Антонова» по адресу: Санкт-Петербург, Литейный пр., 61: «Проект приспособления для современного использования в части перепланировки квартиры № 10 по адресу: Санкт-Петербург, Центральный район, Литейный проспект, д. 61, литера А, кв. 10», шифр: 2022-61-05, разработанной ООО «Реновация» в 2022 году

Копия границ территории выявленного объекта культурного наследия «Дом И.И. Антонова», утвержденный КГИОП 24.04.2002

Заместитель председателя Комитета по государственному контролю, использованию и охране памятников истории и культуры - начальник управления государственного учета памятников

Б.М. Кириков
Б.М. Кириков

М.П.

" 24 " августа 2009



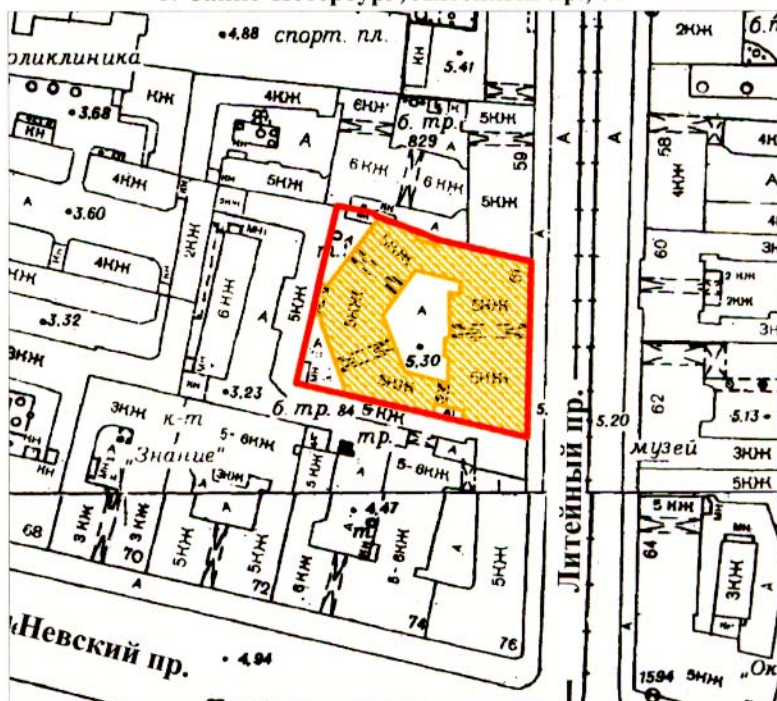

План границ территории выявленного объекта культурного наследия "Дом И. И. Антонова"

г. Санкт-Петербург, Литейный пр., 61



масштаб 1:2000

УСЛОВНЫЕ ОБОЗНАЧЕНИЯ

-  граница территории выявленного объекта культурного наследия
-  выявленный объект культурного наследия

ПРАВИТЕЛЬСТВО САНКТ-ПЕТЕРБУРГА
КГИОП
ОГРН 1037843025527

Копия верна

Исполнитель _____ / _____

Приложение № 4 к Акту по результатам государственной историко-культурной экспертизы проектной документации на проведение работ по сохранению выявленного объекта культурного наследия «Дом И.И. Антонова» по адресу: Санкт-Петербург, Литейный пр., 61: «Проект приспособления для современного использования в части перепланировки квартиры № 10 по адресу: Санкт-Петербург, Центральный район, Литейный проспект, д. 61, литера А, кв. 10», шифр: 2022-61-05, разработанной ООО «Реновация» в 2022 году

Копия распоряжения КГИОП от 23.05.2014 № 10-253 «Об определении предмета охраны выявленного объекта культурного наследия «Дом И.И. Антонова» (приложение № 4)

Копия уведомления КГИОП об отсутствии в помещениях квартиры № 10 элементов интерьера, представляющих историко-культурную ценность, от 18.11.2010 № 5376/2010



ПРАВИТЕЛЬСТВО САНКТ-ПЕТЕРБУРГА
КОМИТЕТ ПО ГОСУДАРСТВЕННОМУ КОНТРОЛЮ, ИСПОЛЬЗОВАНИЮ
И ОХРАНЕ ПАМЯТНИКОВ ИСТОРИИ И КУЛЬТУРЫ

РАСПОРЯЖЕНИЕ

окуд

23 МАЙ 2014

№ 10-253

**Об определении предмета охраны
выявленного объекта культурного наследия
«Дом И.И. Антонова»**

1. Определить предмет охраны выявленного объекта культурного наследия «Дом И.И. Антонова», расположенного по адресу: Санкт-Петербург, Центральный район, Литейный пр., д. 61, лит. А (Литейный пр., 61), согласно приложению к настоящему распоряжению.
2. Начальнику отдела государственного учета объектов культурного наследия обеспечить размещение настоящего распоряжения в электронной форме в локальной компьютерной сети КГИОП.
3. Контроль за выполнением распоряжения остается за заместителем председателя КГИОП – начальником управления государственного учета объектов культурного наследия.

Заместитель председателя КГИОП –
начальник управления государственного учета
объектов культурного наследия

Г. Р. Аганова

Приложение к распоряжению КГИОП

от 23 МАЙ 2014 № 10-253

Предмет охраны выявленного объекта культурного наследия

«Дом И.И. Антонова»

Санкт-Петербург, Центральный район, Литейный пр., д. 61, лит. А (Литейный пр., 61)

№ ПП	Видовая принадлежность предмета охраны	Предмет охраны	Фотофиксация
1	2	3	4
1	Объемно-пространственное решение:	<p>Габариты и конфигурация сложного в плане, 5-ти этажного, на подвалах здания, с замкнутым внутренним двором и двумя открытыми дворами с западной стороны;</p> <p>габариты, конфигурация и высотные отметки крыши лицевого и дворового корпусов;</p> <p>ризалиты лестничных объемов, в том числе: трапециевидный ризалит объема парадной лестницы – конфигурация, местоположение (западный дворовый фасад лицевого корпуса), габариты;</p> <p>воротные проезды – конфигурация (с лучковым завершением, с полуциркульным завершением), местоположение, габариты.</p>	  
2	Конструктивная система здания:	<p>Исторические наружные и внутренние капитальные стены;</p> <p>исторические отметки междуэтажных перекрытий (для помещений без декоративно-художественной отделки);</p> <p>исторические сводчатые перекрытия</p>	

2

(для помещений с декоративно-художественной отделкой);

своды:

пологие с распалубками;

коробовые, в том числе с распалубками;

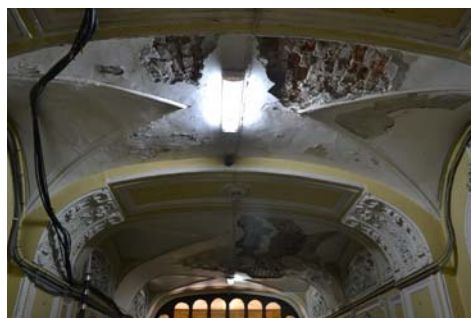

		<p>исторические лестницы - конструкция, конфигурация и габариты, материал облицовки ступеней и лестничных площадок, материал и оформление лестничных ограждений, в том числе:</p> <p>средистенная одномаршевая лестница вестибюля парадного входа, в 5 ступеней лещадной плиты;</p> <p>парадная двухмаршевая лестница с маршами по косоурам, ступенями лещадной плиты, площадками по сводам, выложенными мраморной крошкой с орнаментом, с ограждением лестничных маршей в виде отдельных чугунных литых стоек с геральдическими композициями и деревянными поручнями.</p>	  
3	<p>Объемно-планировочное решение:</p>	<p>Историческое объемно-планировочное решение в габаритах исторических капитальных стен и перегородок;</p> <p>вестибюль и тамбур парадного входа – местоположение, габариты.</p>	
4	<p>Архитектурно - художественное решение фасадов:</p>	<p>Лицевой фасад: архитектурно - художественное решение лицевого фасада в приемах эклектики, выполненное по проекту 1871г. арх. М.А. Макарова, с симметричной композицией, подчеркнутой боковыми и центральной раскреповками;</p>	

материал и характер отделки цоколя
– известняк;



материал и характер отделки фасада
– окрашенная штукатурка (сочетание
гладкой штукатурки, руста:
линейный руст 1-5 этажей (на уровне
первого этажа частично;
рустованные лопатки на уровне 3-го
этажа);



оформление воротного проезда –
веерный руст, замковый камень;

историческое заполнение воротного
проезда – двойное: створы ворот
деревянные, глухие, филленчатые;
металлические ворота – кованого
железа (мотивы трельяжной сетки,
завитков и монограмма в круге);



исторический дверной проем парадного входа – местоположение (в центральной оси лицевого фасада), конфигурация, габариты, оформление (веерный руст, ниша парадного входа с лучковым завершением, оформленная профилированными наличниками с растительным орнаментом в верхней части;

историческое заполнение дверного проема парадного входа – двустворчатая полусветлая дверь с боковыми нестворными частями и остекленной фрамугой, с переплетами в форме аркатуры, с резным декором;

балконы на чугунных кронштейнах с изображением грифонов с растительным орнаментом – местоположение (в уровне 3-го и 4-го этажей), конфигурация (прямоугольные в плане), габариты;

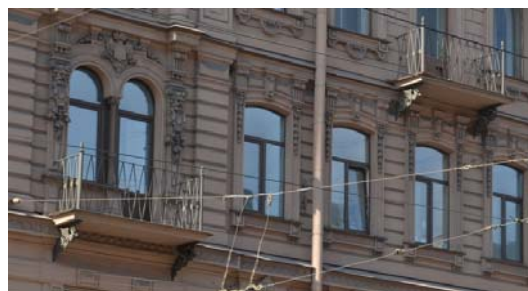

исторические оконные и дверные (балконные) проемы – местоположение, конфигурация (прямоугольной формы, с лучковым и полуциркульным завершением, сдвоенные окна Браманте, витринного типа), габариты (проемы в уровне 1-го этажа – отметки высоты и габариты ширины);

оформление оконных и дверных (балконных) проемов:

в уровне 2-го этажа – рустованные наличники с замковым камнем, оконные заполнения с деревянными резными каннелированными колонками;

в уровне 3-го этажа в части лицевого фасада между раскреповками – с лучковой перемышкой, в профилированных наличниках с фестонами, с нижним угловым заполнением с бриллиантовым рустом с гутами и поясом меандра в подоконном пространстве, с замковым камнем и со стилизованными кронштейнами;

сдвоенные арочные проемы, разделенные деревянной резной колонкой в части раскреповок фасада – профилированные наличники, объединяющий фигурный наличник, оформленный стилизованным замковым камнем в виде картуша с фруктовыми гирляндами, фланкирующие мужские гермы с растительным орнаментом;

в уровне 4-го этажа в части лицевого фасада между раскреповками – линейные сандрики, профилированные фигурные наличники с замковым камнем, по сторонам которого – изображения грифонов с фруктовыми гирляндами, подоконные профилированные фигурные доски с раковиной в центре;

в уровне 4-го этажа в части раскреповок – оконные проемы оформлены в виде порталов с фланкирующими полуколоннами, держащими антаблемент с поясом иоников, наличники с порезкой в виде растительной гирлянды,



архивольты на импостах со стилизованным замковым камнем в виде картуша с фруктовой гирляндой;

в уровне 5-го этажа в части фасада между раскреповками – профилированный архивольт, с замковым камнем в виде мужского маскарона, фланкирующие стилизованные пилястры, декорированные алмазной гранью, гуттами и орнаментом гильош, подоконная доска – также с порезкой орнамента гильош;

в уровне 5-го этажа в части раскреповок – профилированные архивольты на импостах, сдвоенные лучковые сандрики с фигурным замковым камнем и растительным орнаментом в антрвольтах, проемы разделены стилизованной пилястрой, в подоконном пространстве – скульптурное изображение полусидящих амуров с фруктовыми гирляндами, фланкированное волютообразными деталями, увенчанными фигурами волков с картушами;

историческое заполнение оконных и дверных (балконных) проемов – материал (дерево), цвет, рисунок расстекловки;

стилизованные пилястры на уровне 4-5-го этажей, декорированные гермами;

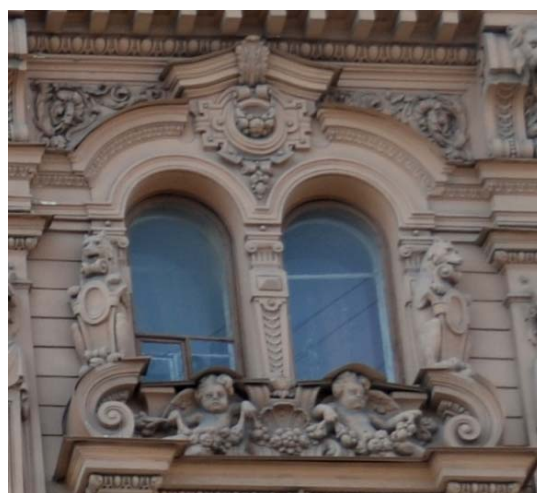

профилированные раскрепованные карнизы, в том числе орнаментированный карниз между 2-м и 3-м этажами и венчающий карниз с дентикулами и поясом иоников на сдвоенных орнаментированных кронштейнах с львиными маскаронами;

фигурный аттик над венчающим карнизом в центральной части, с тремя оконными проемами, оформленными в виде небольшой аркады с профилированными архивольтами, с разделением орнаментированными лопатками, декорирован изображением мужского маскарона;

прямые аттики с повышением в северной и южной частях фасада.

Дворовые фасады:

материал и характер отделки цоколя – известняк;

материал и характер отделки фасадов – гладкая штукатурка;

исторические дверные проемы – местоположение, конфигурация, габариты;

оконные проемы в уровне цокольного этажа – местоположение, конфигурация, отметки высоты и габариты ширины;

исторические оконные проемы в уровне 2-5-го этажей - конфигурация (прямые, с лучковым завершением), местоположение, габариты;

венчающий профилированный карниз.

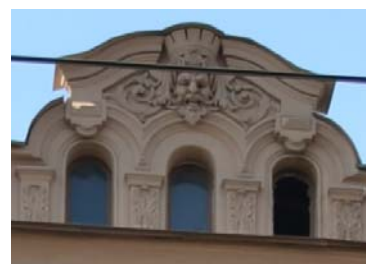

5	<p>Декоративно-художественная отделка интерьеров:</p>	<p>Оформление тамбура парадного входа:</p> <p>оформление пола - пол выложен мраморной крошкой с орнаментированной розеткой;</p> <p>оформление стен – филенки, в распалубках свода – лепные композиции в виде акантовых листьев;</p> <p>оформление потолка – ребра свода оформлены профилированными рамами;</p> <p>оформление вестибюля парадной лестницы:</p> <p>оформление пола - пол выложен мраморной крошкой с орнаментированной розеткой и датами: «1871-1885»;</p>	    
---	---	--	--

оформление стен - оформленные филенками и лепными медальонами; в верхней части стен – лепные композиции в виде акантовых листьев, полукруглые с полуциркульным завершением ниши, оформленные профилированными наличниками и стилизованным замковым камнем с гирляндами;

оформление софитов арочных проемов (подпружных арок свода) – филенки в профилированных рамах, в центральной арке – фланкированной вставками с лепным растительным орнаментом;

оформление потолка - ребра свода оформлены профилированными рамами, в центре – ромбовидная лепная розетка;

оформление парадной лестницы:

оформление стен – штукатурные зеркала в профилированных рамах, на площадках – полуциркульные арочные ниши;



		<p>лепные десюдепорты с изображением вазона с фруктами и растительным орнаментом – над входами в квартиры.</p> <p>лестничные марши оформлены профилированными тягами и четырехосевыми розетками.</p>	   
--	--	--	---



ПРАВИТЕЛЬСТВО САНКТ-ПЕТЕРБУРГА
КОМИТЕТ ПО ГОСУДАРСТВЕННОМУ КОНТРОЛЮ, ИСПОЛЬЗОВАНИЮ И ОХРАНЕ
ПАМЯТНИКОВ ИСТОРИИ И КУЛЬТУРЫ

пл. Ломоносова, д.1, Санкт-Петербург, 191023. Тел. (812) 315-43-03, (812) 571-64-31, факс (812) 710-42-45
 e-mail: kgiop@gov.spb.ru http://www.gov.spb.ru
 ОКПО 00086941 ОКОГУ 23310 ОГРН 1037843025527 ИНН/КПП 7832000069/782501001

18.11.2010

№ 5376/2010

Мельцеру И.М.

На № 6/н

от 11.11.2010

УВЕДОМЛЕНИЕ

об отсутствии элементов интерьера, представляющих историко-культурную ценность

Настоящим уведомляем, что в квартире № 10,
 расположенной по адресу: **Литейный пр., 61, лит. А**
 отсутствуют элементы интерьера, представляющие историко-культурную ценность.

Начальник отдела информации об объектах культурного
 наследия и зонах охраны

Исполнитель



Е.В. Коробкова

Н.К. Данилова

Приложение № 5 к Акту по результатам государственной историко-культурной экспертизы проектной документации на проведение работ по сохранению выявленного объекта культурного наследия «Дом И.И. Антонова» по адресу: Санкт-Петербург, Литейный пр., 61: «Проект приспособления для современного использования в части перепланировки квартиры № 10 по адресу: Санкт-Петербург, Центральный район, Литейный проспект, д. 61, литера А, кв. 10», шифр: 2022-61-05, разработанной ООО «Реновация» в 2022 году

Материалы фотофиксации от 22 августа 2022 года

Состав фотофиксации

Фасады:

- Фото 1. Общий вид лицевого фасада (по Литейному проспекту) объекта культурного наследия.
- Фото 2. Общий вид лицевого фасада (по Литейному проспекту) объекта культурного наследия.
- Фото 3. Общий вид лицевого фасада (по Литейному проспекту) объекта культурного наследия.
- Фото 4. Вид на часть лицевого фасада (по Литейному проспекту) объекта культурного наследия
- Фото 5. Вид на заполнение воротного проезда, ведущего во двор объекта культурного наследия.
- Фото 6. Вид на арочный проезд, расположенный на лицевом фасаде (с Литейного проспекта), объекта культурного наследия.
- Фото 7. Вид на часть дворовых фасадов объекта культурного наследия.
- Фото 8. Вид на часть дворовых фасадов объекта культурного наследия.
- Фото 9. Вид на воротное заполнение из арки объекта культурного наследия.

Внутренние помещения

- Фото 10. Вид на вход в парадную и вестибюль объекта культурного наследия.
- Фото 11. Вид на парадную лестницу объекта культурного наследия.
- Фото 12. Вид на парадную лестницу объекта культурного наследия.
- Фото 13. Вид на парадную лестницу объекта культурного наследия.
- Фото 14. Вид на входную дверь квартиры № 10 объекта культурного наследия.
- Фото 15. Вид на помещение квартиры № 10 объекта культурного наследия.
- Фото 16. Вид на помещение квартиры № 10 объекта культурного наследия.
- Фото 17. Вид на помещение квартиры № 10 объекта культурного наследия.
- Фото 18. Вид на помещение квартиры № 10 объекта культурного наследия.
- Фото 19. Вид на помещение квартиры № 10 объекта культурного наследия.
- Фото 20. Вид на помещение квартиры № 10 объекта культурного наследия.
- Фото 21. Вид на помещение квартиры № 10 объекта культурного наследия.
- Фото 22. Вид на помещение квартиры № 10 объекта культурного наследия.
- Фото 23. Вид на помещение квартиры № 10 объекта культурного наследия.
- Фото 24. Вид на помещение квартиры № 10 объекта культурного наследия.
- Фото 25. Вид на помещение квартиры № 10 объекта культурного наследия.
- Фото 26. Вид на помещение квартиры № 10 объекта культурного наследия.
- Фото 27. Вид на помещение квартиры № 10 объекта культурного наследия.
- Фото 28. Вид на помещение квартиры № 10 объекта культурного наследия.
- Фото 29. Вид на помещение квартиры № 10 объекта культурного наследия.
- Фото 30. Вид на помещение квартиры № 10 объекта культурного наследия.

Фото 69. Вид из помещения квартиры № 10 объекта культурного наследия.

Фото 70. Вид на помещение квартиры № 10 объекта культурного наследия.

Фото 71. Вид на помещение квартиры № 10 объекта культурного наследия.

Дата фотофиксации: 22.08.2022



Схема № 1. Фотофиксация фасадов



Схема № 2. Фотофиксация внутренних помещений квартиры № 10

Условные обозначения:

1 – номер фотографии;

< – направление фотофиксации.



Фото 1. Общий вид лицевого фасада (по Литейному проспекту) объекта культурного наследия.



Фото 2. Общий вид лицевого фасада (по Литейному проспекту) объекта культурного наследия.



Фото 3. Общий вид лицевого фасада (по Литейному проспекту) объекта культурного наследия.

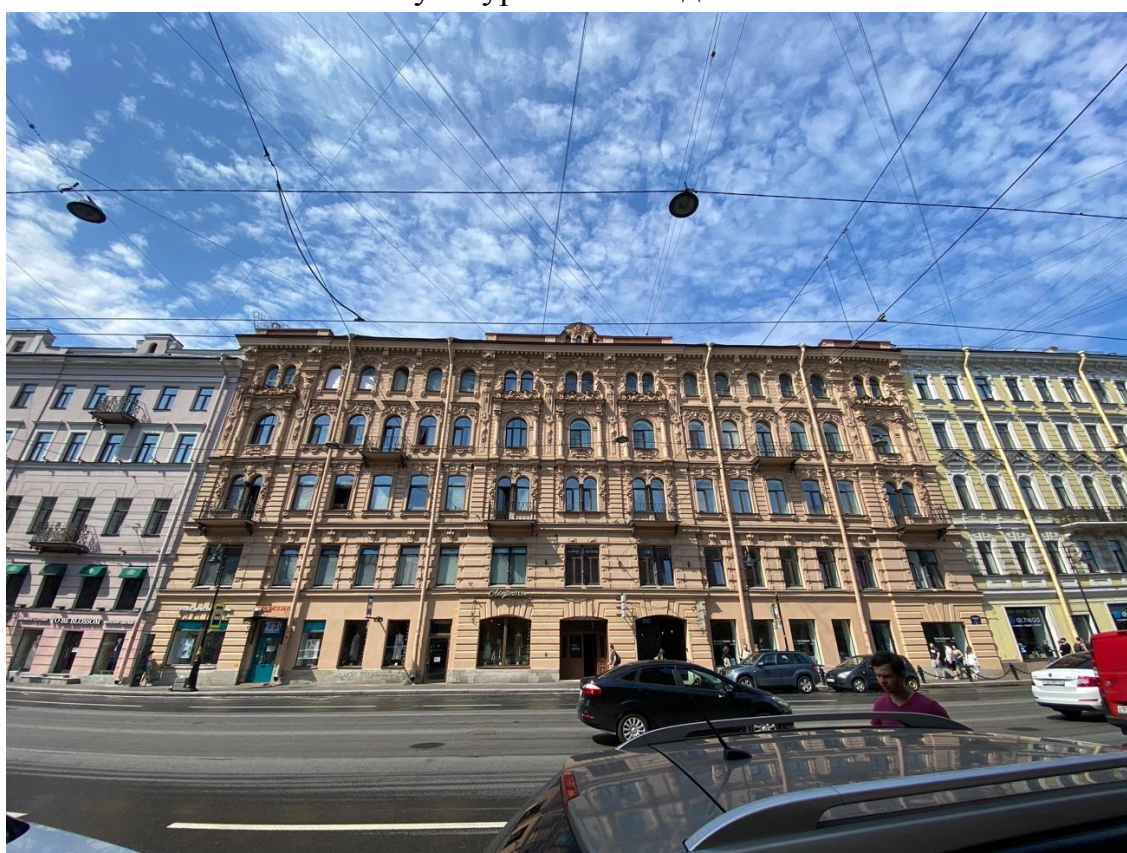

Фото 4. Вид на часть лицевого фасада (по Литейному проспекту) объекта культурного наследия.



Фото 5. Вид на заполнение воротного проезда, ведущего во двор объекта культурного наследия.



Фото 6. Вид на арочный проезд, расположенный на лицевом фасаде (с Литейного проспекта), объекта культурного наследия.



Фото 7. Вид на часть дворовых фасадов объекта культурного наследия.



Фото 8. Вид на часть дворовых фасадов объекта культурного наследия.



Фото 9. Вид на воротное заполнение из арки объекта культурного наследия.



Фото 10. Вид на вход в парадную и вестибюль объекта культурного наследия.



Фото 11. Вид на парадную лестницу объекта культурного наследия.



Фото 12. Вид на парадную лестницу объекта культурного наследия.



Фото 13. Вид на парадную лестницу объекта культурного наследия.



Фото 14. Вид на входную дверь квартиры № 10 объекта культурного наследия.



Фото 15. Вид на помещение квартиры № 10 объекта культурного наследия.



Фото 16. Вид на помещение квартиры № 10 объекта культурного наследия.



Фото 17. Вид на помещение квартиры № 10 объекта культурного наследия.



Фото 18. Вид на помещение квартиры № 10 объекта культурного наследия.



Фото 19. Вид на помещение квартиры № 10 объекта культурного наследия.



Фото 20. Вид на помещение квартиры № 10 объекта культурного наследия.



Фото 21. Вид на помещение квартиры № 10 объекта культурного наследия.



Фото 22. Вид на помещение квартиры № 10 объекта культурного наследия.



Фото 23. Вид на помещение квартиры № 10 объекта культурного наследия.



Фото 24. Вид на помещение квартиры № 10 объекта культурного наследия.



Фото 25. Вид на помещение квартиры № 10 объекта культурного наследия.



Фото 26. Вид на помещение квартиры № 10 объекта культурного наследия.

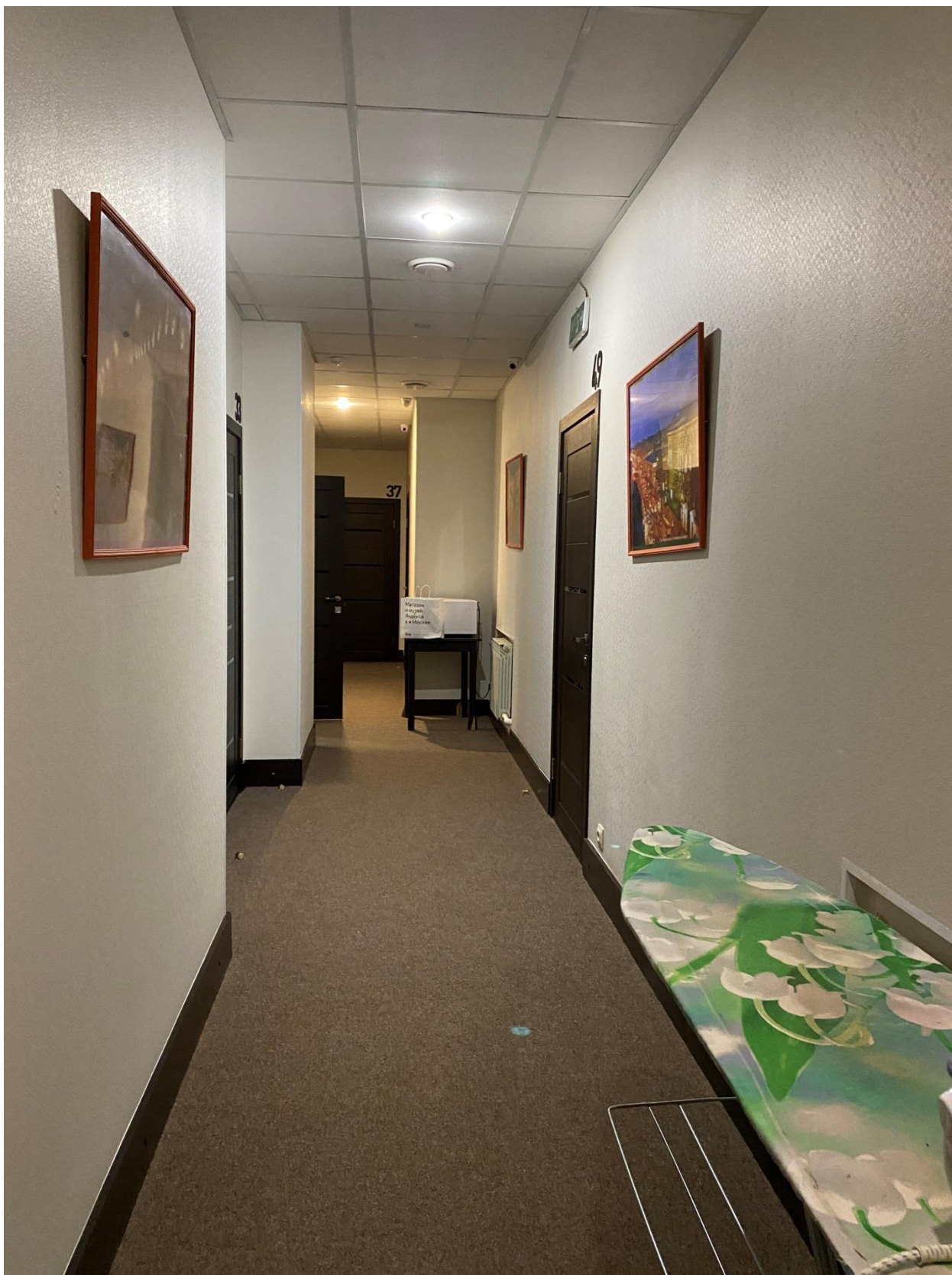

Фото 27. Вид на помещение квартиры № 10 объекта культурного наследия.



Фото 28. Вид на помещение квартиры № 10 объекта культурного наследия.



Фото 29. Вид на помещение квартиры № 10 объекта культурного наследия.



Фото 30. Вид на помещение квартиры № 10 объекта культурного наследия.



Фото 31. Вид на помещение квартиры № 10 объекта культурного наследия.



Фото 32. Вид на помещение квартиры № 10 объекта культурного наследия.



Фото 33. Вид на помещение квартиры № 10 объекта культурного наследия.



Фото 34. Вид на оконное заполнение в части квартиры № 10 объекта культурного наследия.



Фото 35. Вид на помещение квартиры № 10 объекта культурного наследия.



Фото 36. Вид на помещение квартиры № 10 объекта культурного наследия.



Фото 37. Вид на помещение квартиры № 10 объекта культурного наследия.



Фото 38. Вид на помещение квартиры № 10 объекта культурного наследия.



Фото 39. Вид на помещение квартиры № 10 объекта культурного наследия.



Фото 40. Вид на помещение квартиры № 10 объекта культурного наследия.



Фото 41. Вид на оконное заполнение квартиры № 10 объекта культурного наследия.



Фото 42. Вид на помещение квартиры № 10 объекта культурного наследия.



Фото 43. Вид на помещение квартиры № 10 объекта культурного наследия.



Фото 44. Вид на помещение квартиры № 10 объекта культурного наследия.



Фото 45. Вид на помещение квартиры № 10 объекта культурного наследия.



Фото 46. Вид на помещение квартиры № 10 объекта культурного наследия.



Фото 47. Вид на помещение квартиры № 10 объекта культурного наследия.



Фото 48. Вид на помещение квартиры № 10 объекта культурного наследия.



Фото 49. Вид на помещение квартиры № 10 объекта культурного наследия.



Фото 50. Вид на помещение квартиры № 10 объекта культурного наследия.



Фото 51. Вид на помещение квартиры № 10 объекта культурного наследия.



Фото 52. Вид на помещение квартиры № 10 объекта культурного наследия.



Фото 53. Вид на помещение квартиры № 10 объекта культурного наследия.



Фото 54. Вид на помещение квартиры № 10 объекта культурного наследия.



Фото 55. Вид на помещение квартиры № 10 объекта культурного наследия.

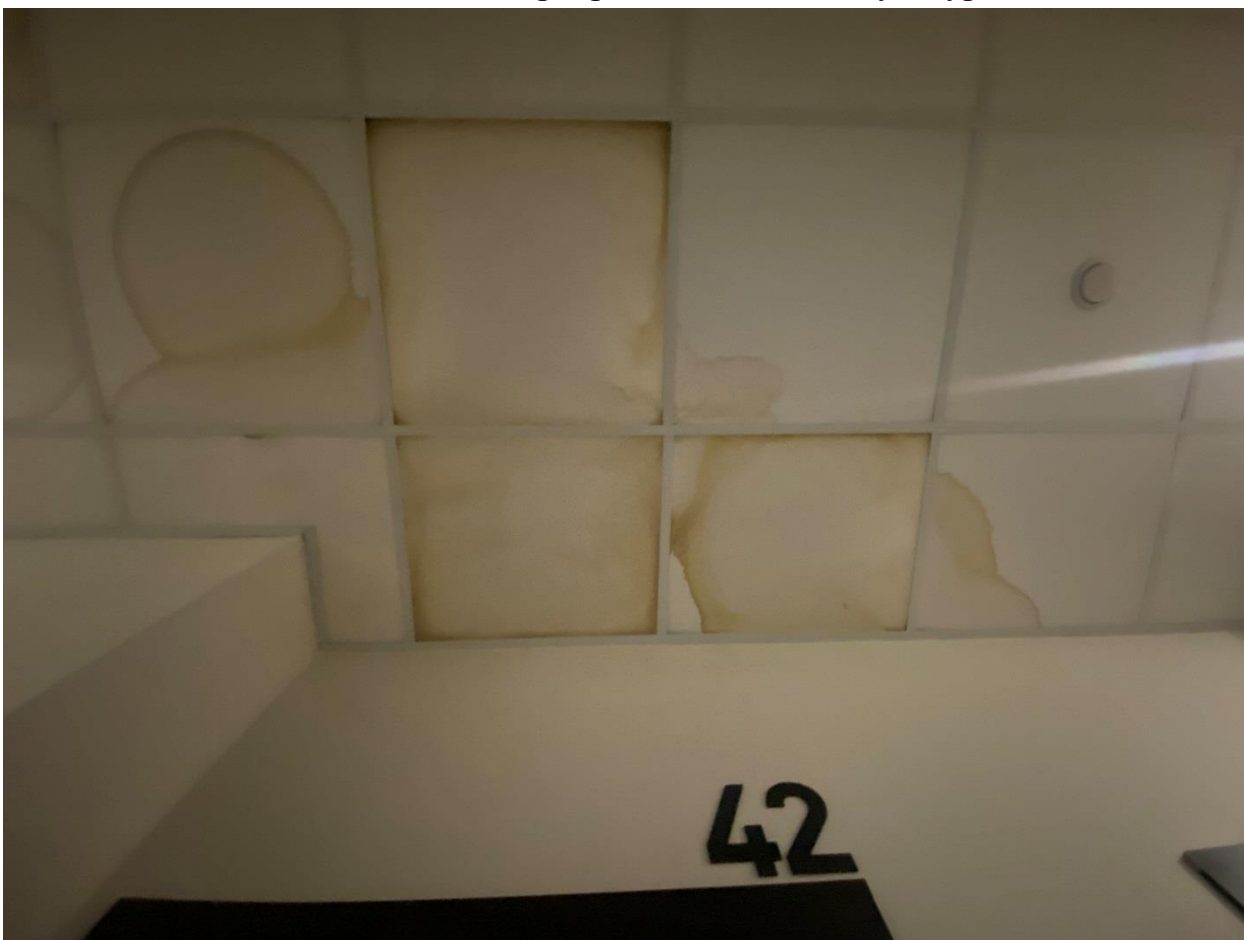

Фото 56. Вид на помещение квартиры № 10 объекта культурного наследия.

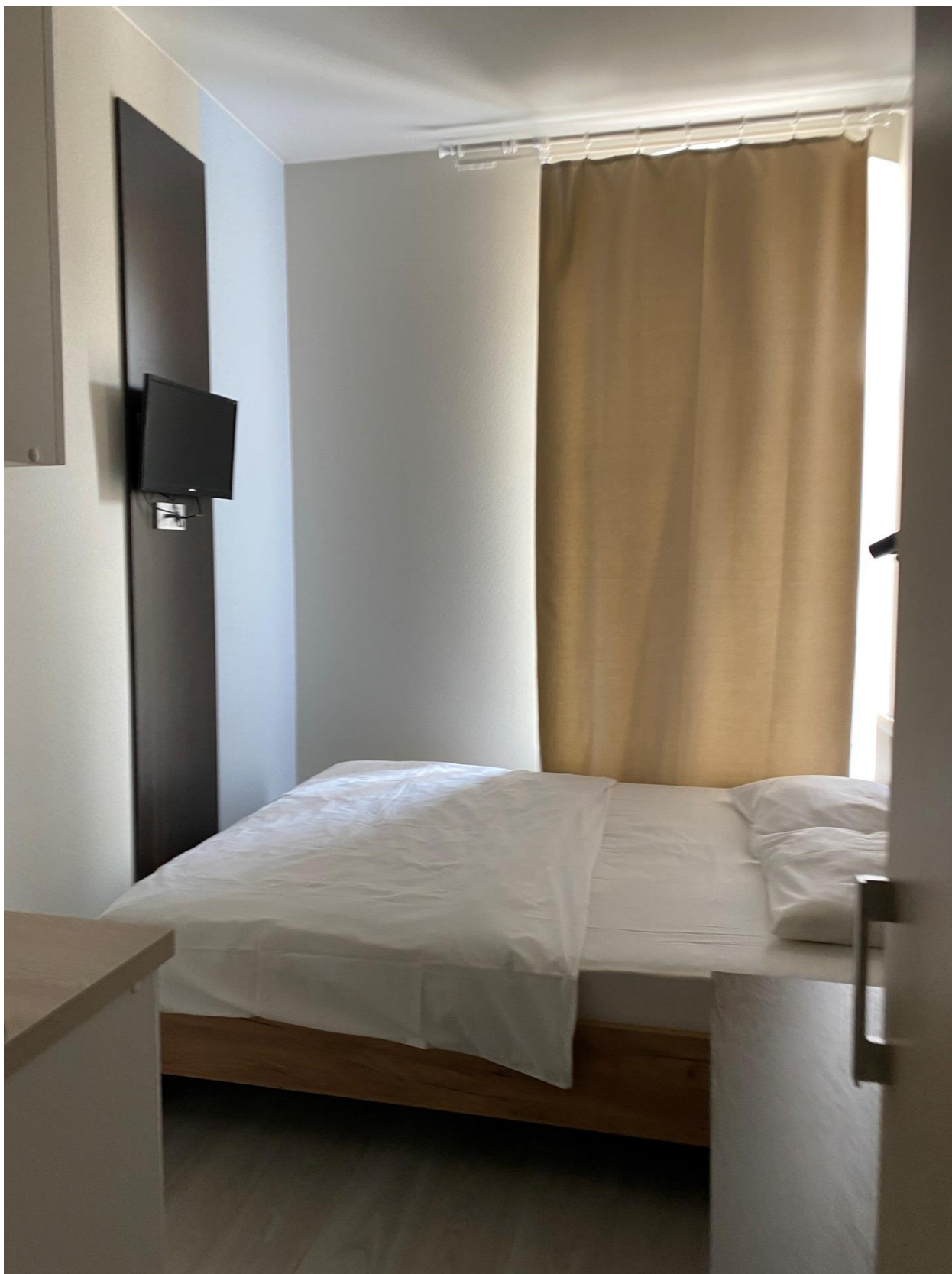

Фото 57. Вид на помещение квартиры № 10 объекта культурного наследия.



Фото 58. Вид на помещение квартиры № 10 объекта культурного наследия.



Фото 59. Вид на помещение квартиры № 10 объекта культурного наследия.



Фото 60. Вид на помещение квартиры № 10 объекта культурного наследия.



Фото 61. Вид на помещение квартиры № 10 объекта культурного наследия.



Фото 62. Вид на помещение квартиры № 10 объекта культурного наследия.



Фото 63. Вид на помещение квартиры № 10 объекта культурного наследия.



Фото 64. Вид на помещение квартиры № 10 объекта культурного наследия.



Фото 65. Вид на помещение квартиры № 10 объекта культурного наследия.



Фото 66. Вид на помещение квартиры № 10 объекта культурного наследия.



Фото 67. Вид на помещение квартиры № 10 объекта культурного наследия.



Фото 68. Вид на помещение квартиры № 10 объекта культурного наследия.



Фото 69. Вид из помещения квартиры № 10 объекта культурного наследия.



Фото 70. Вид на помещение квартиры № 10 объекта культурного наследия.



Фото 71. Вид на помещение квартиры № 10 объекта культурного наследия.



Фото 72. Вид на помещение квартиры № 10 объекта культурного наследия.



Фото 73. Вид на помещение квартиры № 10 объекта культурного наследия.



Фото 74. Вид на помещение квартиры № 10 объекта культурного наследия.



Фото 75. Вид на помещение квартиры № 10 объекта культурного наследия.

Приложение № 7 к Акту по результатам государственной историко-культурной экспертизы проектной документации на проведение работ по сохранению выявленного объекта культурного наследия «Дом И.И. Антонова» по адресу: Санкт-Петербург, Литейный пр., 61: «Проект приспособления для современного использования в части перепланировки квартиры № 10 по адресу: Санкт-Петербург, Центральный район, Литейный проспект, д. 61, литера А, кв. 10», шифр: 2022-61-05, разработанной ООО «Реновация» в 2022 году

Документы технического учета: технический паспорт на квартиру № 1814/07 от 20.03.2007 г. с экспликацией и планом квартиры; технический паспорт на квартиру № б/н от 03.02.2017 г. с экспликацией и планом квартиры



Санкт-Петербургское государственное унитарное предприятие
"Городское управление инвентаризации и оценки недвижимости"

Филиал ГУП ГУИОН ПИБ Центрального района

Инв. № документа 1814/07

Кадастровый номер 78: _____

Паспорт на квартиру

Адрес по реестру: Санкт-Петербург, Литейный проспект
дом № 61 корпус кв. № 10

Текущие изменения
№ пом. (части): кв. 10
Основание: самовольная перепланировка
Границы объекта изменены + не изменены
« 15 » 03 2007 г.
Исполнитель: [подпись]
(должность, ФИО, печать)

I. Общие сведения о строении литере А

Описательный адрес: Санкт-Петербург, Литейный проспект, дом 61

Год постройки 1871

Год последнего капитального ремонта

Этажность: 5 _____, ПОДВАЛ _____, _____, _____
надземная подземная кроме того

Материал стен кирпичные

Материал перекрытий деревянн. по деревянн.балкам _____, деревянн. по деревянн.балкам _____, деревянн. по деревянн.балкам _____
чердачных междуэтажных подвальных

II. Характеристика квартиры

Квартира расположена на 3 этаже, состоит из 11 комнат, Sжил=280.3 кв.м, Sобщ=362.6 кв.м, высота 3.78 м

Благоустройство квартиры:

отопление: центральное , автономное
горячее водоснабжение: центральное , от газовых колонок , дровяных колонок
водопровод ; канализация ; газоснабжение ; электроплиты ; мусоропровод
прочее:
наличие в парадной: мусоропровод ; лифт

Инвентаризационная стоимость квартиры по состоянию на 01.01.2007 года

составляет 1187404 рублей (один миллион сто восемьдесят семь тысяч четыреста четыре рубля)

III. Экспликация к плану квартиры

№ п/п	№ части	Наименование части помещения	Общая площадь квартиры, кв.м (до 01.03.05 - площадь квартиры)	В т.ч. площадь, кв.м		Кроме того, приведенная площадь лоджий, балконов, веранд, террас	Примечание
				Жилая	Вспом.		
1	2	3	4	5	6	7	8
1	1	комната	21.0	21.0			
2	2	комната	17.7	17.7			
3	3	комната	22.0	22.0			
4	4	комната	26.9	26.9		0.7	балкон 1: 2.2 кв.м
5	5	комната	37.6	37.6			
6	6	комната	37.7	37.7			
7	7	комната	24.3	24.3			
8	8	комната	37.9	37.9		0.7	балкон 2: 2.2 кв.м
9	9	комната	22.7	22.7			
10	10	комната	10.8	10.8			
11	11	комната	21.7	21.7			
12	12	коридор	25.4		25.4		
13	13	коридор	17.0		17.0		
14	14	тамбур	2.9		2.9		
15	15	шкаф	0.8		0.8		
16	16	туалет	1.6		1.6		

III. Экспликация к плану квартиры (продолжение)

№ п/п	№ части	Наименование части помещения	Общая площадь квартиры, кв.м (до 01.03.05 - площадь квартиры)	В т.ч. площадь, кв.м		Кроме того, приведенная площадь лоджий, балконов, веранд, террас	Примечание
				Жилая	Вспом.		
1	2	3	4	5	6	7	8
17	17	туалет	1.6		1.6		
18	18	кладовая	16.5		16.5		
19	19	коридор	3.0		3.0		
20	20	шкаф	0.8		0.8		
21	21	умывальная	12.7		12.7		
Итого:			362.6	280.3	82.3	1.40	

IV. План квартиры

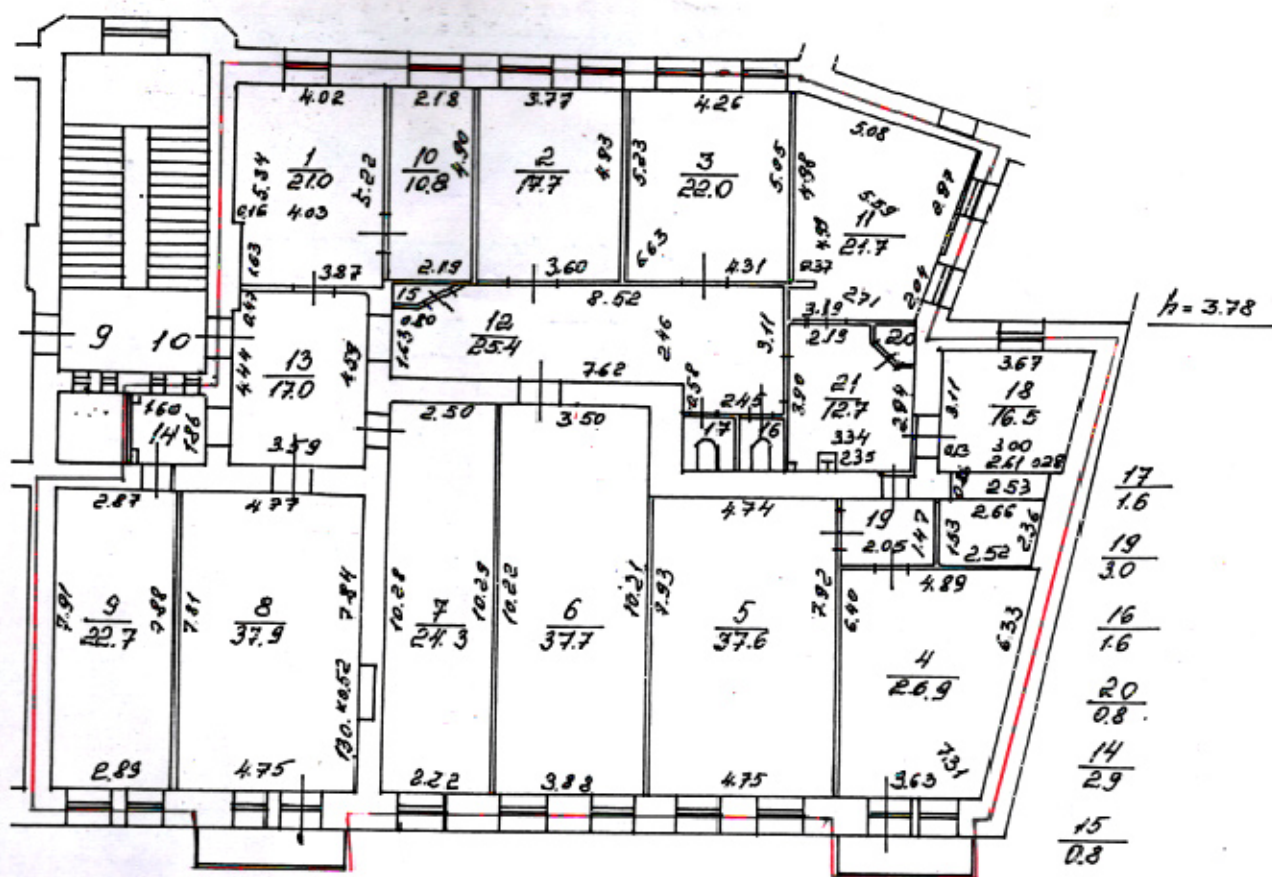

— — — — — границы квартиры

Дополнительные сведения:

Выполнена перепланировка, демонтирована газовая плита, кухня не оборудована. В результате перепланировки, демонтажа и монтажа перегородок, обшивки стен гипроком, общая площадь квартиры уменьшилась на 25.50 кв.м и составила 362.60 кв.м, жилая - 280.30 кв.м. Наружные границы объекта не изменились.

Паспорт составлен по состоянию на 15 Марта 2007 г.

Исполнитель Ткачев Г.И. (Ткачева Г. И.) Изготовлено 20 Марта 2007 г.

Начальник филиала ГУП "ГУИОН"

ПИБ Центрального района

Чайцова Г.С./

Памятка владельцу:

1. Паспорт на квартиру является обязательным приложением к документам, необходимым для государственной регистрации прав (ст. 17 Федерального закона от 21.07.97 N 122-ФЗ "О государственной регистрации прав на недвижимое имущество и сделок с ним").

2. Переустройство и перепланировка жилого помещения подлежат утверждению в порядке, установленном распоряжением мэра Санкт-Петербурга от 22.08.94 № 872-р "О переустройстве и перепланировке квартир".

Право на осуществление переустройства и перепланировки принадлежит собственнику, нанимателю или арендатору жилого помещения.

Переустройство и перепланировка жилых помещений могут производиться только на основании согласованных в установленном порядке проектов, разработанных организациями или физическими лицами, имеющими государственную лицензию на проектирование.

Заявления на осуществление переустройства и перепланировки вместе с проектной документацией и иными необходимыми документами подаются на рассмотрение районной межведомственной комиссии, которая оформляет заключение о возможности осуществления переустройства и перепланировки.

Работы по переустройству и перепланировке жилых помещений должны выполняться строительной организацией, имеющей государственную лицензию в соответствии с согласованным проектом.

Приемка выполненных работ по переустройству и перепланировке жилых помещений осуществляется районной межведомственной комиссией.

Самовольное переустройство и перепланировка жилых помещений, использование их не по назначению влечет ответственность, предусмотренную действующим законодательством Российской Федерации.

Техпаспорт КИ ИП Андреев Д.И. от 03.02.2017 года

ИП Андреев Дмитрий Анатольевич ИНН 602300339228 ОГНИП 313603011900014

Технический паспорт на квартиру

Кадастровый номер: 78:31:0001283:3200

Адрес: г. Санкт-Петербург, Литейный пр-ктДом № 61

Корпус --

Кв.№ 10**I. Общие сведения о строении литере А**

Описательный адрес: г. Санкт-Петербург, Литейный пр-кт, д.61, литера А, кв.10

Год постройки: 1871

Год последнего капитального ремонта: ---

Этажность	5	подвал	--
	<i>надземная</i>	<i>подземная</i>	<i>кроме того</i>

Материал стен: кирпичные

Материал перекрытий	Деревянные по деревянным балкам <i>чердачных</i>	Деревянные по деревянным балкам <i>междуэтажных</i>	Деревянные по деревянным балкам <i>подвальных</i>
------------------------	--	---	---

II. Характеристика квартиры

Квартира расположена на 3 этаже, состоит из 20 комнат,
жилой площадью 226,7 кв.м., общей площадью 362,6 кв.м., высота 2.85 м.

Благоустройство квартиры:

Отопление:	центральное <input checked="" type="checkbox"/>	автономное <input type="checkbox"/>	
Горячее водоснабжение <input checked="" type="checkbox"/>	центральное <input type="checkbox"/>	от газовых колонок <input checked="" type="checkbox"/>	от дровяных колонок <input type="checkbox"/>
водопровод	канализация <input checked="" type="checkbox"/>	газоснабжение <input type="checkbox"/>	электроплита <input checked="" type="checkbox"/>
мусоропровод <input type="checkbox"/>	прочее _____		
Наличие в парадной	мусоропровод <input type="checkbox"/>	лифт <input checked="" type="checkbox"/>	

Кадастровая стоимость квартиры по данным филиала федерального государственного бюджетного учреждения «Федеральная кадастровая палата Федеральной службы государственной регистрации, кадастра и картографии» по Санкт-Петербургу на 27.08.2015 г. 32 686 330,6 (тридцать два миллиона шестьсот восемьдесят шесть тысяч триста тридцать рублей 60 копеек).

ИП Андреев Дмитрий Анатольевич ИНН 602300339228 ОРГНИП 313603011900014

III. Экспликация к плану квартиры

№ п/п	№ по плану	Наименование части помещения	Общая площадь квартиры, кв. м.	В том числе площадь, кв. м.		Кроме того, площадь лоджий, балконов, веранд и террас с коэффициентами	Примечание
				Жилая	Вспомогательная		
1	2	3	4	5	6	7	8
1.	1.	холл	39,0		36,3		
2.	2.	комната	12,4	12,4			
3.	3.	совмещенный санузел	1,9		1,9		
4.	4.	комната	11,4	11,4			
5.	5.	совмещенный санузел	2,0		2,0		
6.	6.	комната	11,2	11,2			
7.	7.	совмещенный санузел	2,0		2,0		
8.	8.	комната	11,3	11,3			
9.	9.	совмещенный санузел	2,0		2,0		
10.	10.	комната	10,0	10,0			
11.	11.	совмещенный санузел	2,0		2,0		
12.	12.	комната	9,2	9,2			
13.	13.	совмещенный санузел	2,0		2,0		
14.	14.	комната	10,9	10,9			
15.	15.	совмещенный санузел	2,0		2,0		
16.	16.	комната	7,1	7,1			
17.	17.	совмещенный санузел	2,5		2,5		
18.	18.	коридор	20,9		20,9		
19.	19.	гостиная	18,7	18,7			
20.	20.	кухня	11,8		11,8		
21.	21.	подсобное помещение	5,5		5,5		
22.	22.	подсобное помещение	6,1		6,1		
23.	23.	комната	14,5	14,5			
24.	24.	совмещенный санузел	3,6		3,6		
25.	25.	комната	20,1	20,1			
26.	26.	совмещенный санузел	2,8		2,8		
27.	27.	комната	10,1	10,1			
28.	28.	совмещенный санузел	1,9		1,9		
29.	29.	комната	8,8	8,8			
30.	30.	совмещенный санузел	2,0		2,0		
31.	31.	комната	9,4	9,4			
32.	32.	совмещенный санузел	2,0		2,0		
33.	33.	комната	9,5	9,5			
34.	34.	совмещенный санузел	2,0		2,0		
35.	35.	комната	11,2	11,2			
36.	36.	совмещенный санузел	2,0		2,0		
37.	37.	коридор	8,3		8,3		
38.	38.	совмещенный санузел	2,6		2,6		
39.	39.	комната	8,3	8,3			
40.	40.	совмещенный санузел	1,9		1,9		
41.	41.	комната	9,3	9,3			
42.	42.	совмещенный санузел	2,0		2,0		
43.	43.	комната	12,5	12,5			
44.	44.	совмещенный санузел	2,0		2,0		
45.	45.	комната	10,8	10,8			
46.	46.	совмещенный санузел	2,0		2,0		
47.	47.	подсобное помещение	3,8		3,8		
Итого			365,3	226,7	135,9		

ИП Андреев Дмитрий Анатольевич ИНН 602300339228 ОРГНИП 313603011900014

IV. План квартиры

План 3 этажа

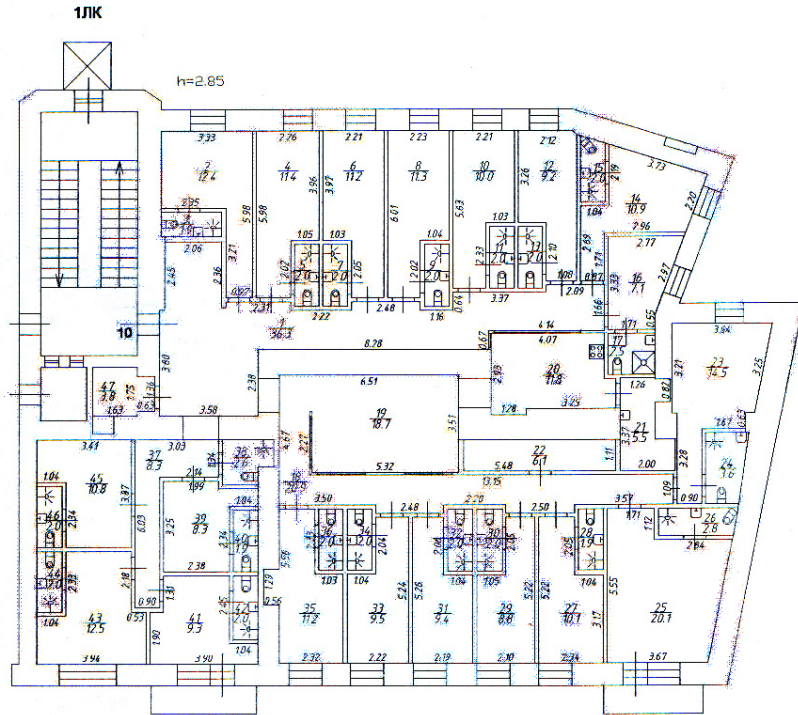

- граница квартиры

Дополнительные сведения: Наружные границы объекта не изменились

Паспорт составлен по состоянию на

03 февраля 2017 г.

дата обследования

Исполнитель:

Андреев (Д.А. Андреев),

Дата изготовления: 03.02.2017





Общество с ограниченной ответственностью
«Союз экспертов Северо - Запада»

Адрес: ул. Звездная, д. 5, лит. А, пом. 30-Н,
г. Санкт-Петербург, 196158, Россия, ИНН 7810900757

РЕШЕНИЕ № 2/2017
Единственного учредителя
Общества с ограниченной ответственностью
«Союз Экспертов Северо-Запада»

Город Санкт-Петербург

10 ноября 2017г.

Единственный учредитель (владеющий 100% от уставного капитала)
Общества с ограниченной ответственностью «Союз Экспертов Северо-Запада»
(ООО «СЭС») (ИНН 7810900757, ОГРН 1147847420511) Филипович Максим
Иванович,

ПРИНЯЛ РЕШЕНИЕ:

О продлении полномочий действующего единоличного исполнительного органа
(генерального директора) ООО «СЭС»

Действующим генеральным директором ООО «СЭС» является Филипович
Максим Иванович,

ноября 2017 г. сроком на 3 (Три) года согласно Уставу.

с 10

Единственный учредитель

Филипович М.И





Общество с ограниченной ответственностью
«Союз экспертов Северо - Запада»

Адрес: ул. Звездная, д. 5, лит. А, пом. 30-Н,
г. Санкт-Петербург, 196158, Россия, ИНН 7810900757

ПРИКАЗ №2

«10» ноября 2017 г.

г. Санкт-Петербург

О вступлении в должность
Генерального директора Общества

ПРИКАЗЫВАЮ:

На основании Решения № 2/2017 единственного учредителя Общества с ограниченной ответственностью «Союз Экспертов Северо-Запада» (ООО «СЭС») от «10» ноября 2017г. (далее Общество), вступить в должность Генерального директора Общества Филиповичу Максиму Ивановичу с «10» ноября 2017 года.

Генеральный директор _____

Филипович М.И.





Общество с ограниченной ответственностью
«СОЮЗ ЭКСПЕРТОВ СЕВЕРО-ЗАПАДА»
ул. Новорошинская, д.4 лит. А, пом. 1-Н, часть № 535,543
г. Санкт-Петербург, 196084

ИНН 7810900757
р/с 40702810690080000443
в ОАО Банк «САНКТ-ПЕТЕРБУРГ»
к/с 30101810900000000790, БИК 044030790
ОКВЗД 73.20, ОКПО 76208335, КПП 781001001
ОГРН 1147847420511 дата регистрации 02.12.2014

ПРИКАЗ №1

«О вступлении в должность эксперта по проведению государственной историко-культурной экспертизы»

«16» января 2020 г.

г. Санкт-Петербург

ПРИКАЗЫВАЮ:

1. Возложить на себя обязанности эксперта по проведению государственной историко-культурной экспертизы (Приказ Министерства культуры РФ №63 от 16 января 2020 г. «Об аттестации экспертов по проведению государственной историко-культурной экспертизы») с 16 января 2020 г.

Генеральный директор

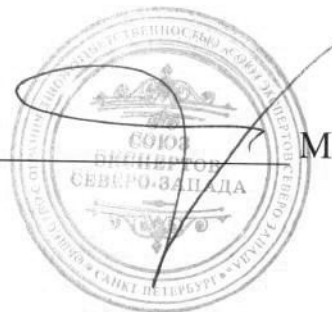

М.И.Филипович



Общество с ограниченной ответственностью
«Союз Экспертов Северо - Запада»

Юридический адрес: 196158, г. Санкт-Петербург, Пулковское ш., д.14, литер Г, помещение 47.

ИНН 7810900757, КПП 781001001,
р/с 40702810690080000443 в ПАО «БАНК «САНКТ-ПЕТЕРБУРГ»
к/с 30101810900000000790, БИК 044030790, ОКВЭД 73.20, ОКПО 76208335,
ОКТМО 40377000000, ОКАТО 40284565000, ОКОГУ 4210014, ОКФС 16,
ОКОПФ 12165, ОГРН 1147847420511 дата регистрации 02.12.2014
Телефон: +7(812)318 12 20

РЕШЕНИЕ №5/2020

город Санкт-Петербург

03.11.2020 г.

Единственный учредитель (владеющий 100% от уставного капитала) Общества с ограниченной ответственностью "Союз Экспертов Северо-Запада" (ООО «СЭС») (ИНН 7810900757 ОГРН 1147847420511) гражданин Российской Федерации Филипович Максим Иванович,

ПРИНЯЛ РЕШЕНИЕ:

О продлении полномочий действующего единоличного исполнительного органа (генерального директора) ООО «СЭС»

Действующим Генеральным директором ООО «СЭС» является Филипович Максим Иванович

, с 03 ноября 2020 года сроком на 3 (Три) года согласно Уставу.

Единственный учредитель



Филипович М.И.



Общество с ограниченной ответственностью
«Союз Экспертов Северо - Запада»

Юридический адрес: 196158, г. Санкт-Петербург, Пулковское ш., д.14, литер Г,
помещение 47.

ИНН 7810900757, КПП 781001001,
р/с 40702810690080000443 в ПАО «БАНК «САНКТ-ПЕТЕРБУРГ»
к/с 30101810900000000790, БИК 044030790, ОКВЭД 73.20, ОКПО 76208335,
ОКТМО 40377000000, ОКАТО 40284565000, ОКОГУ 4210014, ОКФС 16,
ОКОПФ 12165, ОГРН 1147847420511 дата регистрации 02.12.2014
Телефон: +7(812)318 12 20

ПРИКАЗ № 3

«03» ноября 2020 г.

г. Санкт-Петербург

О вступлении в должность
Генерального директора Общества

ПРИКАЗЫВАЮ:

На основании Решения № 5/2020 единственного учредителя Общества с ограниченной ответственностью "Союз Экспертов Северо-Запада" (ООО «СЭС») от 03 ноября 2020 года (далее – Общество), вступить в должность Генерального директора Общества Филиповичу Максиму Ивановичу с 03 ноября 2020 года.

Генеральный директор



Филипович М.И.